

SPORTS

DCC23-088

APPROBATION DU RAPPORT D'ACTIVITÉS 2022 DE LA DÉLÉGATION DE SERVICE PUBLIC - CENTRE AQUATIQUE LES ONDINES À JANZÉ

Monsieur Christian SORIEUX, Vice-président en charge des Sports et des Finances, présente le rapport suivant :

1. PRESENTATION DU CONTEXTE

La Communauté de communes a confié au Groupe Récréa l'exploitation de la piscine par affermage pour une durée de 5 ans avec effet au 15 septembre 2020.

Après 2 années difficiles liées à la crise du COVID, l'équipement a retrouvé un volume normal d'activité tant au niveau de son amplitude annuelle de fonctionnement que des fréquentations. Pour autant, la hausse des coûts de l'énergie a, de nouveau, des conséquences sur les résultats financiers du centre aquatique même si elles sont amoindries du fait que l'équipement est relié au réseau chaleur de Janzé.

Conformément aux articles L3131-5 du Code de la commande publique et L1411-3 du Code général des collectivités territoriales, afin de permettre la vérification et le fonctionnement des conditions financières et techniques du contrat, le délégataire produit chaque année, avant le 1^{er} juin, un rapport retraçant la totalité des opérations afférentes à l'exécution de la Délégation de service public et exposant les conditions d'exécution dudit service.

2. PRINCIPAUX POINTS DU RAPPORT ANNUEL 2022

Les principaux points qui ressortent pour 2022, 8^{ème} année complète d'exploitation, sont les suivants (pour le détail, cf. rapport du délégataire et rapports d'analyse).

- **Entrées** du 01/01/2022 au 31/12/2022 : **128 870 en 2022** (68 287 en 2021 ; 67 312 en 2020, 123 598 en 2019, 116 510 en 2018, 114 351 en 2017), **soit une augmentation de + 88.71 % par rapport à 2021 et + 4.26% par rapport à 2019**, dernière année complète avant COVID **et + 1.96% par rapport au contrat** (126 394 entrées prévues dans le contrat)

Dans le détail :

- Les entrées publiques : **48 293 en 2022** (24 195 entrées en 2021 ; 27 398 en 2020 ; 52 630 en 2019) **soit + 99.6% par rapport à 2021**
- Les scolaires dont :
 - ◆ **22 287 en 2022 élèves du primaire contre 12 729 en 2021** (11 784 en 2020 ; 21 760 en 2019), **soit + 75 % par rapport à 2021**
 - ◆ **6 449 élèves du secondaire** (contre 4 528 en 2021 ; 5 811 élèves en 2020 ; 8 216 en 2019), **soit + 42.4 % par rapport à 2021**

- Le club de natation sportive : **2 963** entrées en 2022 (contre 1 739 en 2021 (contre 1 543 en 2020 ; 4 127 en 2019) soit + 70.4% par rapport à 2021
 - Les abonnements : **18 427 en 2022** contre 9 923 en 2021 (9 500 en 2020 - 16 959 en 2019) soit + 85.7% par rapport à 2021
 - Pass activités : **20 337** Pass Activités en 2022 contre 11 266 en 2021 (8 492 en 2020 et 16 913 en 2019) soit une augmentation de 80.5% par rapport à 2021
 - L'Espace Nordique a enregistré cette année **8 485 entrées** contre 3 119 en 2021 (1 755 en 2020 - 1 964 en 2019) soit + 172% par rapport à 2021
- La structure des fréquentations correspond aux moyennes généralement constatées sur des équipements similaires. La vocation première des Ondines réside :
- Dans **l'accueil du public** qui représente **44%** des fréquentations (contre 50-55% en moyenne)
 - **Des scolaires**, dont la part est de **23%** (20-25% en moyenne)
 - **Des activités aquatiques** dont la part représente **30%** des fréquentations (15-20% en moyenne)
 - **Des clubs** dont la part est de **2.3%** (5-10% en moyenne)
- La fréquentation annuelle « public » (hors scolaire et club) représente **97 171 passages** soit **75.4% du total de la fréquentation** soit + 5% par rapport à 2021.
- Concernant la provenance des usagers, le **centre Aquatique est majoritairement fréquenté par des usagers du territoire**. On note une légère baisse : 63% en 2022 contre **64% en 2021** (70% en 2020, 68% en 2019, 66.5 % en 2018) **se répartissant** de la façon suivante :
- **69.4 % du nord du territoire** (Janzé-Amanlis-Brie-Boistrudan-Essé), en baisse par rapport à 2021 (75.3%) (73.5% en 2020 ; 66% en 2019 ; 73% en 2018 ; 70.79 % en 2017 ; 73.05% en 2016) **dont 85.6% de Janzé** en hausse par rapport à 2021 (78% en 2021 ; 80% en 2020 ; 84% en 2019 ; 75.5% en 2018 ; 83.65% en 2017 ; 85.56% en 2016) ;
 - **Baisse sur le centre** (Retiers-Coesmes-Sainte Colombe-Le Theil de Bretagne-Arbrissel- Marcillé Robert) : **23.2 %** contre **26.2% en 2021** (19,5% en 2020 ,28% en 2019,25% en 2018, 27.66 % en 2017, 24.59% en 2016), **dont Retiers, en hausse par rapport à 2021 : 51.3% en 2022** contre 47.2 % en 2021 (60% en 2020,44% en 2019, 30.3% en 2018, 32.46% en 2017) ;
 - On note également une **hausse sur le sud du territoire** (Martigné Ferchaud-Chelun-Eancé-Thourie-Forges la Forêt) : **5.7% en 2022** contre 3.7% en 2021 (7% en 2020 ; 6% en 2019 ; 3% en 2018). **Martigné-Ferchaud représente l'essentiel de la fréquentation : 62.6%**.
 - **37% des usagers sont issus des communes extérieures à RAFCOM** (36% en 2021 ; 30% en 2020 ; 32% en 2019 ; 33.5 % en 2018 ; 34.24% en 2017 ; 32.6% en 2016).
- **Les amplitudes horaires** proposées sont globalement conformes au contrat :
- 34h30 en période scolaire (pour 34h45 dans le contrat) ;
 - 50h lors des petites vacances (pour 49h45 dans le contrat) ;
 - 63h30 lors des grandes vacances (pour 63h30 dans le contrat).

- **Communication/satisfaction** : très bonne visibilité du Centre aquatique dans les médias et réseaux sociaux. Un site internet clair, concis et pratique. Une plateforme de réservations des cours collectifs est également disponible. **109 avis** ont été postés sur Facebook et Google dont **104 positifs** mettant en avant notamment l'espace aquatique (72), l'espace nordique (12) mais aussi l'hygiène (5).
- **Les recettes commerciales HT** sur l'ensemble de l'année **sont en hausse de + 76.9 % par rapport à 2021 et supérieures par rapport au contractuel + 19.85%**.
- Il en résulte une augmentation **du chiffre d'affaires commercial de +6 % par rapport au contractuel et une hausse de +20.7% par rapport à 2021**.
- Le ticket moyen global (CA commercial/fréquentation totale) présente une baisse de **-28.11 %** par rapport à l'exercice précédent : **4.96€ en 2022** contre **6.9€ en 2021** (*4,85€ en 2020 ; 3.46 € en 2019 ; 3.67 € en 2018*).

En 2022, Roche aux Fées communauté a versé **une compensation d'obligation de service public de 440 955€ contre 403 419.94€ en 2021**(*396 102€ en 2020 ; 325 474 € en 2019 ; 332 798 € en 2018*), **soit une hausse de + 12.8% par rapport au contractuel**.

- **Les charges d'exploitation** sont en **baisse de – 8.19% par rapport au contractuel indexé et de +36.85%** par rapport à 2021 :
 - **Les charges de personnel** sont **en hausse de 61.37% par rapport à 2021 et de 3.49%** par rapport au contractuel. Le retour à un fonctionnement normal après 2 années perturbées par la situation sanitaire engendre automatiquement des charges plus importantes.
 - Le poste « PI Fluides » a augmenté par rapport à 2021 de **38.3 %**, mais reste inférieur au prévisionnel indexé (- 3.5%).
- **Le résultat d'exploitation** (99 100€) **est en hausse de 42.9 % par rapport au contractuel indexé et en baisse de 43.06 % par rapport à 2021** (174 042€).
- **Excédent brut d'exploitation (EBE)** : Il permet de mesurer ce qui reste à l'entité économique après paiement des salaires, impôts et perception des subventions d'exploitation. Le niveau de l'EBE est un bon indicateur de la « performance industrielle » de l'entité économique. **L'EBE est très largement positif en 2022 : 105 000€ contre 74 000€ prévus au contrat** (*182 000€ en 2021 ; 84 000€ en 2020 ; 89000€ en 2019 ; 72 000€ en 2018 ; 94 000€ en 2017 ; 103 000€ en 2016*).
- **Le résultat net avant impôt est de 71 265€ en 2022 contre 115 521€ en 2021, +69.22% par rapport au contractuel (42 114€)**. Cet écart entre 2022 et 2021 s'explique notamment par le fait que le modèle économique des piscines est inversé par rapport à celui d'une activité normale. En effet, plus le centre est ouvert, plus le déficit est grand car chaque créneau coûte de l'argent à la collectivité. Ainsi la fermeture partielle en 2021 a entraîné une baisse des déficits et donc une amélioration du modèle.

- **Clauses d'intéressement** : La convention de DSP prévoit le versement d'un intéressement à la collectivité en cas d'amélioration du résultat courant avant impôt à celui figurant dans les comptes annuels de l'exercice réalisé, et après révision, défini comme suit :
- I = 20,00% de l'excédent du résultat de $0 \leq E \leq 40\ 000\text{€}$
 - I = 23,33% de l'excédent du résultat au-delà de 40 000€

Étant précisé que l'excédent de résultat s'entend ici comme une amélioration du résultat courant avant impôt prévisionnel initialement estimé par le délégataire et reproduit dans le compte d'exploitation contractuel après une imputation des éventuelles pertes des années précédentes depuis l'origine du contrat.

- Résultat courant réalisé en 2022 : **98 916€**
- Résultat courant prévu au compte d'exploitation prévisionnel : **58 491€**
- Soit un excédent de résultat courant effectivement constaté de **40 425€**

Le montant de l'intéressement à reverser par le délégataire est donc de 8 099€.

3. AVIS DU COMITE DE SUIVI DE LA DSP

Le comité de suivi de la DSP, composé d'élus des commissions sports et finances, s'est réuni le 29 août 2023 pour examiner le rapport 2022 du délégataire et a entendu le directeur de la piscine et le responsable régional du groupe RECREA.

Vu l'avis favorable du comité de suivi de la DSP du 29 août 2023, il vous est proposé :

- ♦ *De prendre acte du rapport annuel d'activité 2022 du délégataire en charge de la gestion du centre aquatique Les Ondines à Janzé ;*
- ♦ *De prendre acte de la présentation des comptes 2022 ;*
- ♦ *De mettre à disposition du public le rapport annuel 2022 du délégataire de la piscine, pendant 1 mois¹ :*
 - *affiché au siège de la Communauté de communes et dans toutes les mairies des communes membres ;*
 - *publié sur le site internet de Roche aux Féés Communauté à l'adresse suivante : <https://www.rafcom.bzh/vos-loisirs/sport-et-sante/centre-aquatique-les-ondines>*
- ♦ *D'autoriser le Président, ou son Représentant, à signer tous documents y afférant.*

DECISION DU CONSEIL COMMUNAUTAIRE : Adoptée à l'unanimité

Voies et délais de recours : La présente délibération peut faire l'objet, dans un délai de 2 mois à compter de sa publication

- D'un recours administratif (articles L.410-1 à L.411-7 du CRPA)
- D'un recours contentieux devant le Tribunal administratif de Rennes (articles R. 421-1 à R. 421-5 du CJA) ; délai initial de 2 mois prorogé en cas d'exercice de recours administratifs préalables.

¹ Article L1411-13 du Code général des collectivités territoriales

CONSEIL COMMUNAUTAIRE DU 26 SEPTEMBRE 2023

Le Conseil Communautaire, convoqué par lettre envoyée par courriel du 18 septembre 2023, s'est réuni le mardi 26 Septembre 2023 à 19 heures 30, à Salle polyvalente – 2 rue Victor Hugo 35240 RETIERS-, sous la Présidence de Monsieur Luc GALLARD, Président de Roche aux Fées Communauté.

Secrétaire de séance : Monsieur Laurent DIVAY, Conseiller communautaire de Marcillé-Robert.

Etaient présents :

AMANLIS	M Philippe ARONDEL, MME Mireille COLLEAUX
ARBRISSEL	M Thomas BARDY
BOISTRUDAN	MME Anne RENAULT
BRIE	M Bruno PELLETIER, M Patrick ROBERT
CHELUN	M Christian SORIEUX
COËSMES	MME Marie Christine ATHANASE, M Luc GALLARD
EANCE	M Raymond SOULAS
ESSE	M Joseph GESLIN, MME Séverine RAISON
FORGES LA FORET	M Yves BOULET
JANZE	MME Elisabeth BARRE VILLENEUVE, MME Isabelle CEZE, M Dominique CORNILLAUD, M François GOISET, M Jonathan HOUILLOT, MME Thérèse MOREAU, M Pierric MOREL, M Hubert PARIS, MME Martine PIGEON
LE THEIL-DE-BRETAGNE	M Benoît CLEMENT, MME Graziella VALLEE
MARCILLE-ROBERT	MME Isabelle COLAS, M Laurent DIVAY
MARTIGNE-FERCHAUD	MME Chrystelle BADOUD, M Patrick HENRY, M Joseph BOUE, M Benoît LUGAND, MME Annick PERON, M Thierry RESTIF, MME Véronique RUPIN
RETIERS	M Julien RICHARD
SAINTE-COLOMBE	M Daniel BORDIER, M Cédric DANIEL
THOURIE	

Etaient excusés :

AMANLIS	M Loïc GODET (<i>donne pouvoir à M Philippe ARONDEL</i>)
JANZE	M Jean-Paul BOTREL (<i>donne pouvoir à M Pierric MOREL</i>) MME Anne JOULAIN (<i>donne pouvoir à Mme Martine PIGEON</i>)
LE THEIL-DE-BRETAGNE	M Hubert BLANCHARD
MARTIGNE-FERCHAUD	MME Véronique BREMOND (<i>donne pouvoir à M Patrick HENRY</i>) M Alain MALOEUVRE, (<i>donne pouvoir à Mme Chrystelle BADOUD</i>)
RETIERS	MME Isabelle ROLLAND

**PROPOSITION ADOPTEE PAR LE CONSEIL
(36 présents / 5 pouvoirs)**

Nombre de votants : 41
Voix pour : 41
Voix contre : 0
Abstention : 0

**PUBLIEE SUR LE SITE INTERNET
LE 28/09/2023**

*Pour extrait conforme au procès-verbal
Le Président,*



Luc GALLARD

Signé par : Luc Gallard
Date : 28/09/2023
Qualité : Président



ANALYSE DU RAPPORT ANNUEL DU DELEGATAIRE

CENTRE AQUATIQUE LES ONDINES

DE JANVIER A DECEMBRE 2022



Document rédigé par IPK Conseil

849 Rue Favre de Saint-Castor, 34080 Montpellier



06.87.75.07.89



jl.briane@ipk-conseil.com

AFIN D'ANALYSER L'ENSEMBLE DE DONNÉES EFFICACEMENT NOUS PROCÉDERONS A CHAQUE INSTANT PAR COMPARAISON :

- SOIT PAR RAPPORT À LA RÈGLE CONTRACTUELLE EN FAISANT RÉFÉRENCE A (OU AUX) ARTICLE(S) CONCERNÉ(S).
- SOIT PAR RAPPORT À DES DONNÉES CHIFFRÉES ANTÉRIEURES COMME CELLES DE 2020 ou 2021.



Page 05 / PROPOS LIMINAIRE

Page 06 / DOCUMENTATION FOURNIE

Page 11 / COMPTE RENDU TECHNIQUE

Page 19 / EXPLOITATION

Page 38 / COMPTE RENDU FINANCIER

Page 50 / CHIFFRES CLÉS ET RATIOS

2022 - Chronique d'une année placée toujours sous le signe des perturbations interférer avec le bon fonctionnement quotidien du site.

En effet, le théâtre de guerre installé en Ukraine combiné avec une reprise économique liée à la fin de la période COVID 19 entraînent une flambée des prix de l'énergie dans des proportions « exacerbées » - (Cf. p4 &3 du rapport annuel).

Le délégataire insiste sur le fait que ce phénomène mondial n'épargna pas les centres aquatiques très énergivores par nature.

Cette année a permis à l'équipe en place, mais plus généralement, au siège de l'entreprise délégataire, de se remettre en question sur les sujets de l'énergie et de tenter de trouver des modèles encore plus vertueux, en termes notamment de « sobriété énergétique ».

Les résultats de cette année sont toutefois excellents au niveau des fréquentations et du chiffre d'affaires commercial et démontrent que l'équipement a retrouvé un volume normal d'activité tant au niveau de son amplitude annuel de fonctionnement que des fréquentations.

Dans son préambule (Cf. p4 &2 du rapport annuel), le délégataire relève ainsi avoir pu observer de façon générale en 2022 « une embellie notable sur les fréquentations de nos établissements et le retour de nos abonnés dans une ambiance détendue qui ont permis d'envisager un retour aux standards d'avant-covid ».

Toutefois, d'autres événements (évoqués ci-dessus) sont venus assombrir 2022, qui aurait certainement été, sans cela, une année exceptionnelle.

RÉFÉRENCE
CONTRACTUELLE

ARTICLE(S):
30 – Compte rendu technique
31 – Compte rendu financier

Envoyé en préfecture le 28/09/2023
Reçu en préfecture le 28/09/2023
Publié le
ID : 035-243500634-20230928-DCC23_088-DE

ÉLÉMENTS DEMANDÉS	PRÉSENCE OU ABSENCE DE L'ÉLÉMENT REQUIS	COMMENTAIRE
<p>Annexe du rapport permettant à l'Autorité délégante d'apprécier les conditions d'exécution du service public :</p> <ul style="list-style-type: none"> - Respect du principe de continuité : Incidents techniques et sociaux. Sont notamment indiqués le nombre de jours d'interruption de service, nombre d'incidents, type d'incidents, nombre de jours de grève. - Respect du principe d'adaptabilité : Personnel (nombre de jours de formation, mouvement de personnel). 	<p>Nombre de documents demandés : 2 Nombre de documents remis : 2</p> <p style="text-align: center;"></p>	<p>RAPPORT P.120_ PLANNINGS P.42_ IMPACT COVID P.59_ RESSOURCES HUMAINES</p> <p>IL SERAIT INTERESSANT D'AJOUTER UNE SECTION INTITULÉE « RESPECT DES PRINCIPES DE CONTINUITÉ ET D'ADAPTABIITÉ »</p> <p>LE CONTRAT EST CLAIR DANS LA LISTE DES ÉLÉMENTS DEMANDÉS. IL SERAIT AISÉ POUR LE DÉLÉGATAIRE D'ÉTABIR UN TABLEAU COMPRENANT LE RECENSEMENT DE CEUX-CI.</p>

NB : selon les souhaits antérieurs de la collectivité (cf. analyse précédente réalisée en 2022), nous avons uniquement repris dans la présente version du rapport les passages faisant apparaître des éléments manquants ou incomplets. Tous les autres documents sont bien fournis et n'appellent pas d'observation particulière.

RÉFÉRENCE
CONTRACTUELLE

ARTICLE(S):
30 – Compte rendu technique
31 – Compte rendu financier

Envoyé en préfecture le 28/09/2023
Reçu en préfecture le 28/09/2023
Publié le
ID : 035-243500634-20230928-DCC23_088-DE

ELÉMENTS DEMANDÉS	PRÉSENCE OU ABSENCE DE L'ÉLÉMENT REQUIS	COMMENTAIRE
<p>Le Délégué tient à la disposition de l'Autorité déléguée les pièces justificatives de manière à permettre le contrôle et la vérification de ces mouvements. En ce qui concerne le personnel, le Délégué adresse à l'Autorité déléguée, dans le respect de la réglementation :</p> <ul style="list-style-type: none"> . un organigramme détaillé du service ; . la liste à jour des emplois et postes de travail, accompagnée à minima pour chaque salarié des informations suivantes : <ul style="list-style-type: none"> - âge, - ancienneté professionnelle, - formation(s) et diplôme(s), - compétences et niveau de qualification professionnelle, - affectation, - temps de travail, - convention collective ou statuts applicables, - salaire brut hors primes, - montant total de la rémunération pour - - - - - l'année civile charges comprises, avantages spécifiques 	<p>Nombre de documents demandés : 2 Nombre de documents remis : 1</p> <div style="text-align: center; font-size: 2em; color: yellow;">✓</div>	<p>ANNEXES P.59_RESSOURCES HUMAINES</p> <p>MANQUE LA LISTE A JOUR DES EMPLOIS ET POSTES, ACCOMPAGNÉE DES INFORMATIONS SOUHAITÉES PAR LA COLLECTIVITÉ.</p>

RÉFÉRENCE
CONTRACTUELLE

ARTICLE(S):
30 - Compte rendu technique
31 - Compte rendu financier

Envoyé en préfecture le 28/09/2023
Reçu en préfecture le 28/09/2023
Publié le
ID : 035-243500634-20230928-DCC23_088-DE

ELÉMENTS DEMANDÉS	PRÉSENCE OU ABSENCE DE L'ÉLÉMENT REQUIS	COMMENTAIRE
<p>Une présentation des méthodes et des éléments de calcul économique annuel et pluriannuel retenus pour la détermination des produits et charges directs et indirects imputés au compte de résultat de l'exploitation, les méthodes étant identiques d'une année sur l'autre sauf modification exceptionnelle et dûment motivée.</p>	<p>Nombre de documents demandés : 1 Nombre de documents remis : 0</p> <p style="text-align: center;"></p>	<p>Document absent.</p>

RÉFÉRENCE
CONTRACTUELLE

ARTICLE(S):
30 - Compte rendu technique
31 - Compte rendu financier

Envoyé en préfecture le 28/09/2023
Reçu en préfecture le 28/09/2023
Publié le
ID : 035-243500634-20230928-DCC23_088-DE

ELÉMENTS DEMANDÉS	PRÉSENCE OU ABSENCE DE L'ÉLÉMENT REQUIS	COMMENTAIRE
<p>Sont annexés au compte-rendu financier :</p> <ul style="list-style-type: none"> - Les comptes sociaux de la société dédiée (bilan, compte de résultat et annexes, en forme CERFA), pour l'exercice écoulé ; - Le(s) rapport(s) du commissaire aux comptes ; - Une copie de l'état annuel destiné à l'URSSAF ; - Les attestations d'assurance mises à jour (ainsi que les polices souscrites et leurs avenants en cas de modification) ; - Un état des sinistres les plus importants ou contentieux (y compris fiscaux et sociaux) survenus dans le courant de l'exercice et leurs conséquences financières ; - Un état des impayés et des non valeurs de l'exercice clos ; - Un inventaire valorisé (valeur brute et valeur nette comptable) des biens désignés à la présente convention comme biens de retour et biens de reprise. 	<p>Nombre de documents demandés : 7 Nombre de documents remis : 2</p> 	<p>Rapport annuel : P.129 rapport_COMPTES ANNUELS</p> <p>DOCUMENTS REMIS AYANT UN RAPPORT AVEC CEUX DEMANDÉS :</p> <p>ANNEXES_SIC P.76_ETAT MONÉTIQUE DES VENTES P.77_TABLEAU DES IMMOBILISATIONS P.78_GRAND LIVRE ANALYTIQUE (document détaillé de 106 pages)</p>

RÉFÉRENCE
CONTRACTUELLE

ARTICLE(S):
30 - Compte rendu technique
31 - Compte rendu financier

Envoyé en préfecture le 28/09/2023
Reçu en préfecture le 28/09/2023
Publié le
ID : 035-243500634-20230928-DCC23_088-DE

**LE RAPPORT REMIS SE PRÉSENTE SELON LA MÊME COMPOSITION QUE CELUI DE L'ANNÉE DERNIÈRE.
Ce qui signifie que les éléments manquants de l'année dernière manquent encore cette année.**

Les éléments manquants sont récapitulés ci-dessous :

- Un organigramme détaillé du service
- La liste à jour des emplois et postes de travail, accompagnée à minima pour chaque salarié des informations suivantes :
 - âge,
 - ancienneté professionnelle,
 - formation(s) et diplôme(s),
 - compétences et niveau de qualification professionnelle,
 - affectation,
 - temps de travail,
 - convention collective ou statuts applicables,
 - salaire brut hors primes,
 - montant total de la rémunération
avantages spécifiques
- Une présentation des méthodes et des éléments de calcul économique annuel et pluriannuel retenus pour la détermination des produits et charges directs et indirects imputés au compte de résultat de l'exploitation, les méthodes étant identiques d'une année sur l'autre sauf modification exceptionnelle et dûment motivée.
- Une copie de l'état annuel destiné à l'URSSAF ;
- Les attestations d'assurance mises à jour (ainsi que les polices souscrites et leurs avenants en cas de modification) ;
- Un état des sinistres les plus importants ou contentieux (y compris fiscaux et sociaux) survenus dans le courant de l'exercice et leurs conséquences financières ;
- Un état des impayés et des non valeurs de l'exercice clos.

Ces documents ont été demandés au délégataire qui en a fourni un certain nombre : organigramme détaillé, liste à jour des emplois et postes de travail, flux des immobilisations, état des impayés, attestations d'assurance...

RÉFÉRENCE
CONTRACTUELLE

ARTICLE(S):
16 - Investissements à la charge du délégataire
Annexe 5 du contrat : Tableaux financiers

Envoyé en préfecture le 28/09/2023
Reçu en préfecture le 28/09/2023
Publié le
ID : 035-243500634-20230928-DCC23_088-DE

SUIVI PATRIMONIAL

2022

IMMOBILISATIONS

CONTRAT

Investissements à la charge du délégataire – 64 445 € HT

RAPPORT ANNUEL

Dotations Amortissements 2020	Dotations Amortissements 2021	Dotations Amortissements 2022
8 732 €	8 804 €	6 643 €

Dotation aux amortissements inférieure à celle de 2021, et représentant 51,5% de l'engagement contractuel (12 889€).

ANNEXES

Tableau des immobilisations en Annexes (Page 77 des annexes SIC).

La liste des DAM est fournie page 77 du document « annexes SIC ». Il est malheureusement impossible d'en connaître la nature et le contenu détaillé.

Au sein des 6 443 € affectés (tableau page suivante), les deux principales dotations concernent :

- pour 3 660,86 € du « matériel industriel »,
- pour 1699,69 € du « matériel de bureau et informatique ».

Il faudrait demander à l'exploitant de remettre la liste des investissements hors maintenance et GER réalisés sur le site.

RÉFÉRENCE
CONTRACTUELLE

ARTICLE(S):
16 - Investissements à la charge du délégataire
Annexe 5 du contrat : Tableaux financiers

Envoyé en préfecture le 28/09/2023
Reçu en préfecture le 28/09/2023
Publié le
ID : 035-243500634-20230928-DCC23_088-DE

SUIVI PATRIMONIAL

2022

IMMOBILISATIONS

CONTRAT

Investissements à la charge du délégataire – 64 445 € HT

LES DAM - 6 643 euros en 2022

- Agencement et aménagement terrain
- Matériel industriel
- Agencement
- Matériel de bureau et - informatique
- Mobilier

			Valeur Bilan Val. résiduelle	Cumul Amort. début Solde déprec.	Dotation Amort. Dotation Except.	Dépréciation Reprise dépréciation	Rep. dép./sortie Rééval. période	Cumul Amort. fin Valeur Nette fin
Total	Code comptable	205100	Logiciels					
			2 900,00	2 900,00 0,00	0,00 0,00	0,00 0,00	0,00 0,00	2 900,00 0,00
Total	Code comptable	212000	Agencement et aménag. terrain					
			6 524,12	5 160,42 0,00	250,00 0,00	0,00 0,00	0,00 0,00	5 410,42 1 113,70
Total	Code comptable	215400	Matériel industriel					
			91 933,62	80 832,58 0,00	3 660,86 0,00	0,00 0,00	0,00 0,00	84 493,44 7 440,18
Total	Code comptable	218100	Agencement					
			2 156,00	1 293,52 0,00	431,20 0,00	0,00 0,00	0,00 0,00	1 724,72 431,28
Total	Code comptable	218300	Matériel de bureau et inform.					
			10 288,40	7 062,21 0,00	1 699,69 0,00	0,00 0,00	0,00 0,00	8 761,90 1 526,50
Total	Code comptable	218400	Mobilier					
			4 234,61	3 249,67 0,00	401,72 0,00	0,00 0,00	0,00 0,00	3 651,39 583,22
Total	Site financier	AONDI	LES ONDINES					
			118 036,75	100 498,40 0,00	6 443,47 0,00	0,00 0,00	0,00 0,00	106 941,87 11 094,88

RÉFÉRENCE
CONTRACTUELLE

ARTICLE(S):
6.2 – Développement durable
Chapitre IV – Entretien et travaux

Envoyé en préfecture le 28/09/2023
Reçu en préfecture le 28/09/2023
Publié le
ID : 035-243500634-20230928-DCC23_088-DE

SUIVI PATRIMONIAL

2022

ENTRETIEN

CONTRAT

- Utilisation requise de produits d'entretien écoresponsables
- Suivi de l'annexe 7 : Routines d'entretien

RAPPORT ANNUEL

ENTRETIEN 2020	ENTRETIEN 2021	ENTRETIEN 2022
22 302 €	13 319 €	18 645 €

P.113 du rapport, ce montant correspond au cumul des postes suivants :

- Coût de la prestation du partenaire de nettoyage du délégataire (6 274 euros),
- Coût des contrôles règlementaires (6 672 euros),
- Coût de l'entretien des espaces verts (5 699 euros).

P.41 à 44 du rapport

Le délégataire présente un protocole d'entretien des espaces incluant :

- La fiche servant à contrôler le travail effectué par les agents,
- Le détail du protocole COVID,
- Une fiche présentant le travail de l'équipe du soir grâce à un nouveau système de fiches des tâches quotidiennes,
- Les gestes à accomplir,
- Les produits à utiliser.

RÉFÉRENCE
CONTRACTUELLE

ARTICLE(S):
6.2 – Développement durable
Chapitre IV – Entretien et travaux

Envoyé en préfecture le 28/09/2023
Reçu en préfecture le 28/09/2023
Publié le
ID : 035-243500634-20230928-DCC23_088-DE

SUIVI PATRIMONIAL

2022

ENTRETIEN

CONTRAT

- Utilisation requise de produits d'entretien écoresponsables
- Suivi de l'annexe 7 : Routines d'entretien

RAPPORT ANNUEL

Un nouveau protocole d'entretien a été mis en place fin 2021 (cf. page 43)

Nouvelle fiche journalière regroupant l'ensemble des tâches à effectuer durant la journée de travail.

EQUIPE SOIR : 14h - 23h30		
14h-14h15	Passage SPA machine patio	
14h15-14h45	Poussière déchausse	
14h45-16h	Lavage vestiaires pu Lavage douches WC réassort produits Lavage casiers	
16h-17h	Lavage vestiaires CO	
17h-18h	Pause	
18h-19h30	Lavage vestiaires Pu Lavage douches WC réassort produits Lavage accueil déchausse Lavage casiers	
19h30-20h	Lavage vitrerie SAS d'entrée Lavage SAS d'entrée (toile d'araignée aspirateur)	
20h-20h30	Lavage WC personnel, couloir administratif	
20h30-21h00	Pause	
21h-22h	Lavage accueil + déchausse + poubelles de tout le centre aquatique	
22h-22h05	Fermeture SPA NORDIQUE	

RÉFÉRENCE
CONTRACTUELLE

ARTICLE(S):
Chapitre IV – Entretien et travaux

Envoyé en préfecture le 28/09/2023
Reçu en préfecture le 28/09/2023
Publié le
ID : 035-243500634-20230928-DCC23_088-DE

SUIVI PATRIMONIAL

MAINTENANCE
RENOUVELLEMENT

Le poste P4 fait apparaître une moins value de 2 478 euros que nous avons trouvé dans le Grand Livre – Annexes SIC – p31 sous l’intitulé :

« Reclass. EXT FNP P4 »

CONTRAT

- Opérations de maintenance majeure : Compte de GER alimenté de 15 000 € à la disposition du délégataire.

RAPPORT ANNUEL

2020	2021	2022
(1)-Maintenance : 92 801 € (2)-Renouvellement : 8 934 €	(1)-Maintenance : 75 860 € (2)-Renouvellement : 18 750 €	(1)-Maintenance : 76 587 € (2)-Renouvellement : 12 001 €

(1)-Rassemble les postes P2-Maintenance / Contrôles réglementaires / Contrats de maintenance
(2)-Rassemble les postes P3

Le délégataire fournit ses protocoles de maintenance et routines pour le P2 et le P3 en période d’exploitation et durant les arrêts techniques. Les opérations sont clairement identifiées et bien décrites. Il rend également compte dans son rapport annuel des travaux réalisés au titre du P2 au cours de l’année écoulée (par exemple : p.50 et 51 / « Les travaux en période » sont listés et répertoriés par typologie (Partie Traitement / Partie Eau / Partie Air / Relamping / Partie Espace Nordique). Les opérations de maintenance préventive sont également listées page 51.

Page 52, les « travaux pendant l’arrêt technique » sont distincts des « travaux en période » (cf. supra).

Description est faite également des travaux effectués dans le cadre du P3 (page 53).

Les dépenses engagées en 2022 furent de 12 001 € selon l’état financier des charges (page 113). L’examen du tableau de GER de la page 53 montre qu’elles concernent notamment le changement de matériels techniques tels que des sondes chlore ou des servomoteurs de CTA, mais aussi le remplacement de 3 douches de l’espace nordique ou encore la réparation d’une caméra du système Poséidon, pour un montant total des postes de GER (hors GER 14) de 11 952,86 € .

NB : Par contre, ce tableau page 53 fait apparaître également une ligne GER14 pour « maintenance du fond mobile avec plongeur » de 17 762 euros, ce qui génère un montant total d’engagement P3 de 29 714,86 €.

Ce constat appelle un besoin d’explications sur le montant différent de GER (12 001 €) apparaissant au bilan financier ?

Interrogé sur ce point, le Directeur de site a précisé que : « le montant des 12 001 correspond au P3 GER pour l’année 2022, le montant des 29714.86 correspond aux travaux réalisés dans le cadre du GER depuis septembre 2021 ».

La temporalité du compte GER (à cheval sur 2 années civiles) est différente de celle des rapports annuels.

RÉFÉRENCE
CONTRACTUELLE

ARTICLE(S):
Chapitre IV – Entretien et travaux

Envoyé en préfecture le 28/09/2023
Reçu en préfecture le 28/09/2023
Publié le
ID : 035-243500634-20230928-DCC23_088-DE

SUIVI PATRIMONIAL

2022

INDICATEURS

M² de plan d'eau
(hors lagunes de jeux
intérieure et extérieure)

433 m²

Nombre de jours d'ouverture

356 jours

- La semaine d'arrêt technique
- La fermeture de 2 jours pour l'entretien du fond mobile

M2 de plan d'eau	Entretien		
	2020	2021	2022
	62,74 €	30,76 €	43,06 €
	Maintenance		
2020	2021	2022	
274,16 €	175,20 €	176,88 €	
Renouvellement			
2020	2021	2022	
29,23 €	52,67 €	27,72 €	

Jour d'ouverture	Entretien		
	2020	2021	2022
	109,53 €	61,95 €	52,37 €
	Maintenance		
2020	2021	2022	
478,68 €	352,84 €	215,13 €	
Renouvellement			
2019	2020	2022	
51,03 €	87,21 €	33,71 €	

Ratio / m² de plan d'eau

- Ratio d'entretien / m² de plan d'eau qui augmente du fait du retour à un état normal de fonctionnement avec un nombre de jours d'ouverture bien supérieur à 2021
- . Ratio « maintenance » stable
- Le montant du P3 diminue entre 2021 et 2022 (sur la base du montant figurant au bilan financier, hors frais de maintenance du FM)

Ratio / Jour d'ouverture

- Ratio d'entretien / jour d'ouverture diminue car le nombre de jours d'ouverture est bien supérieur à celui de 2021
- Même chose pour la section maintenance.
 - Même chose pour la section « renouvellement » (sur la base du montant figurant au bilan financier, hors frais de maintenance du FM)

RÉFÉRENCE
CONTRACTUELLE

ARTICLE(S):

Chapitre IV – Entretien et travaux / Consommations énergétiques

Envoyé en préfecture le 28/09/2023
Reçu en préfecture le 28/09/2023
Publié le
ID : 035-243500634-20230928-DCC23_088-DE

SUIVI PATRIMONIAL

2022

Nous constatons une forte baisse des consommations d'eau alors que le volume d'activité a augmenté – **Performance intéressante.**

Les variations en hausse de la thermie et de l'électricité apparaissent logiques et cohérentes, car en rapport avec l'augmentation de l'amplitude horaire annuelle de fonctionnement et le retour des baigneurs.

Malgré la crise énergétique, l'évolution des coûts observés sur les postes de fluides et d'énergie est assez contenue en 2022 (seulement + 8,5 % par rapport au contractuel).

Voici le détail des consommations de 2020, 2021 et 2022

	2020	2021	Variation 20/21	2022	Variation 21/22
EAU (m3)	17 391	18 833	8,3%	12 978	-31%
THERMIE (Mwh)	991	972	-1,9%	1 294	33%
ELECTRICITE (Mwh)	494	512	3,6%	612	20%

Le ratio de consommation d'eau par baigneur retrouve en 2022 une valeur attestant une très bonne performance : il est en effet de 101 litres par baigneur. Cet indicateur est nettement meilleur que les années précédentes.

	2022	Contractuel	Contractuel indexé
		N+1 (257 jours) et N+2(108 jours)	1,1242
Conso boutique	10 992		
Petites fournitures	6 382	3 800	
MP marchandises et fournitures	17 374	3 800	
P1 Electricité	60 378	66 992	
P1 Eau	51 563	55 752	
P1 Bois + P1 réseau de chaleur	99 157	85 596	
P1 Optimisation des fluides	14 924		
P1 Fluides	226 022	208 340	

RÉFÉRENCE
CONTRACTUELLE

ARTICLE(S):

Chapitre IV – Entretien et travaux / Produits d’entretien

Envoyé en préfecture le 28/09/2023

Reçu en préfecture le 28/09/2023

Publié le

ID : 035-243500634-20230928-DCC23_088-DE

SUIVI PATRIMONIAL

2022

L’exploitant utilise des produits de marque ADN NORD. L’entreprise existe depuis 2000. Elle est spécialisée dans le traitement des surfaces sportives telles que les carrelages de piscine ou bien les sols souples de gymnase.

<https://www.adnnord.net/adn-nord-2/>

Le site internet ne fait pas mention des caractéristiques éco-responsables des produits utilisés.

RÉFÉRENCE
CONTRACTUELLE

ARTICLE(S):

-
-

Envoyé en préfecture le 28/09/2023
Reçu en préfecture le 28/09/2023
Publié le
ID : 035-243500634-20230928-DCC23_088-DE

IMPACT COVID

2022

COMME POUR LES PÉRIODES DE RESTRICTION PRÉCÉDENTES, L'ÉQUIPE S'EST ADAPTÉE TANT AU NIVEAU DU SERVICE, QUE DES RH ET DES PROTOCOLES.

P.43 DU RAPPORT ANNUEL

- **Procédures COVID**

Dans le contexte de crise sanitaire, la place de l'hygiène devient prépondérante. Les protocoles de désinfection ont donc été revus et adaptés. Les routines de nettoyage ont été intensifiées à la réouverture du centre. Dès le 26 juin, des temps de désinfection supplémentaires des casiers, cabines ont été ajoutés.

L'ensemble des équipes ont été impliqués dans le nettoyage et la désinfection du centre. Ils procédaient alors à la désinfection des casiers, cabines, matériels pédagogiques, plages du bassin afin de pouvoir accueillir les clients en toute sécurité.

Interrogé par RAFC sur la raison de la forte hausse entre 2021 et 2022 des coûts d'entretien (13 319 € en 2021 et 18 645 € en 2022), le directeur de site a précisé :
« 2021 est une année Covid avec environ 5 mois de fermeture. Il est donc difficile de comparer 2022 avec 2021 nous avons eu en plus des Réparation de bike + remplacement de batterie qui sont des imprévus qu'il a fallu réparer. »

RÉFÉRENCE
CONTRACTUELLE

ARTICLE(S):
40 – Personnel du délégataire

Envoyé en préfecture le 28/09/2023
Reçu en préfecture le 28/09/2023
Publié le
ID : 035-243500634-20230928-DCC23_088-DE

EFFECTIFS

2022

46% du montant total des charges.

Niveau légèrement inférieur par rapport à la moyenne nationale

(du fait d'une totale externalisation de la gestion technique, et donc du personnel affecté).

16,53 ETP annoncés

RAPPORT ANNUEL

PERSONNEL 2020	PERSONNEL 2021	PERSONNEL 2022
234 574 €	281 835 €	454 341 €

La comparaison avec les années précédentes 2020 et 2021 n'est pas véritablement significative, car ces deux années sont marquées par la prégance du Covid, et donc des amplitudes d'ouverture fortement perturbées, ayant forcément impacté le service en matière RH.

Les salaires et charges augmentent donc considérablement en 2022 en raison des nombreux mois de fermeture et des périodes d'ouverture partielle qui impactèrent les deux années précédentes.

Les frais globaux de personnel (465 430 €) représentent **46%** du montant total des charges
Leur décomposition est précisée ci-après.

P.59 et suivantes du rapport annuel

Le rapport annuel fait ressortir une équipe représentant 16,53 ETP, décomposés comme suit :

- Direction : 1 ETP
- Aquatique : 8,08 ETP
- Accueil / relation clients : 4,38 ETP
- Hygiène / Entretien : 3,07 ETP
- Prestataire technique – 1 technicien dédié (+ techniciens d'astreinte) externalisé, donc non comptabilisé dans le calcul des ETP.

La différence constatée doit, comme l'année dernière, faire référence à la comptabilisation des remplacements d'arrêts maladie.

RÉFÉRENCE
CONTRACTUELLE

ARTICLE(S):
40 – Personnel du délégataire

Envoyé en préfecture le 28/09/2023
Reçu en préfecture le 28/09/2023
Publié le
ID : 035-243500634-20230928-DCC23_088-DE

EFFECTIFS

2022

Répartition des contrats

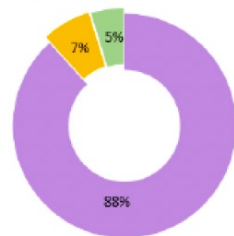

■ Contrat à Durée Indéterminée
■ Contrat à Durée Déterminée
■ Contrat d'Apprentissage

Le taux de rotation ⁽¹⁾ d'emploi en contrat à durée indéterminée est de 53% sur l'année 2022.

Répartition homme/femme

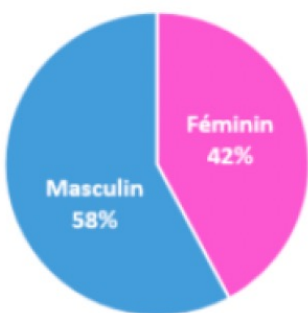

Taux de rotation

Le délégataire indique au rapport (page 61) que le taux de rotation d'emploi en CDI est de 53% sur l'année 2022, ce qui semble très important. **Des précisions et/ou explications ont été demandées sur ce point.**

Le directeur de site a précisé :

« Lors de la fin d'année scolaire , nous avons en effet eu un turn over dans l'équipe bassin :

- un départ à la concurrence Ker aqua à Retiers
- une réorientation professionnelle après l'obtention du concours des pompiers
- deux reprises de formation (éducateurs spécialisé et BPJEPS AGFF) »

	2020	2021	Variation 20/21	2022	Variation 21/22
PERSONNEL	234 574	288 416	23%	454 341	58%

Nous constatons une très forte augmentation de la masse salariale entre 2021 et 2022. Comme indiqué précédemment, cette augmentation est due à la fin de l'impact du COVID et un retour à la « normale ».

En 2019, la part de la masse salariale représentait **50,9%** du montant total des charges.

En 2020, la part de la masse salariale représentait **36,9%** du montant total des charges.

En 2021, la part de la masse salariale représentait **40%** du montant total des charges.

En 2022, la part de la masse salariale représentait **46%** du montant total des charges.

RÉFÉRENCE CONTRACTUELLE

ARTICLE(S):
40 – Personnel du délégataire
 -

Envoyé en préfecture le 28/09/2023
 Reçu en préfecture le 28/09/2023
 Publié le
 ID : 035-243500634-20230928-DCC23_088-DE

EFFECTIFS

2022

Organigramme



ORGANIGRAMME

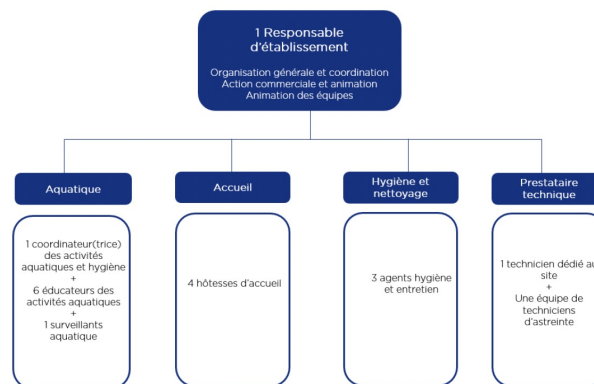

Organigramme simplifié figurant au RAD 2022

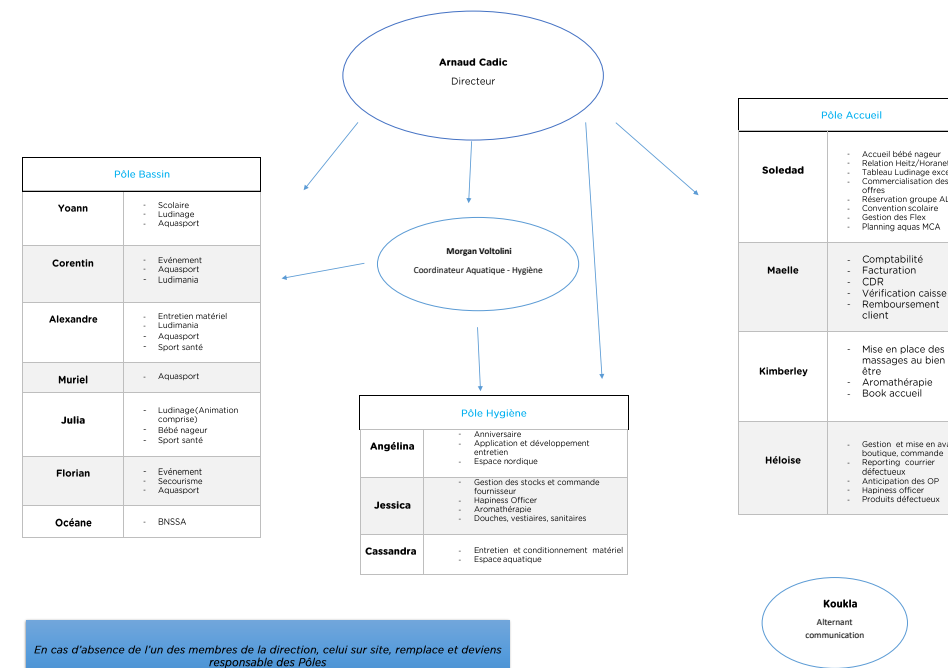

En cas d'absence de l'un des membres de la direction, celui sur site, remplace et devient responsable des Pôles

Organigramme + détaillé fourni en complément par le Directeur de site (donnée SIC), suite à demande de RAFC.

RÉFÉRENCE
CONTRACTUELLE

ARTICLE(S):

40 – Personnel du délégataire / Frais de formation / Indemnités

Envoyé en préfecture le 28/09/2023
Reçu en préfecture le 28/09/2023
Publié le
ID : 035-243500634-20230928-DCC23_088-DE

EFFECTIFS

2022

Le coût total des frais de personnel est de **465 430 euros**.

Il se décompose de la façon suivante :

- Salaires et charges : 454 341 euros
- **Formation : 5 696 euros**
- **Autres coûts salariaux : 3 780 euros.**

Précision du Directeur de site : « Dans la ligne de dépense de 3 780 €, il y a 1 394 € de médecine du travail et 2 386 € d'indemnités qui correspondent aux aides pour l'embauche d'alternants. »

- **Vêtements de travail : 1 613 euros**

CHIFFRES CLÉS LES ONDINES
18 % de salariés formés
25 stagiaires (salarié suivant une action de formation)
217 heures de formation
6 sessions de formation
6 735 € HT de dépenses formation (salaires et frais annexes inclus)
Soit 1,84 % de la masse salariale brute (MSB) dédié à la formation

Au sujet de la formation, nous constatons qu'une vraie politique de gestion prévisionnelle des emplois et des compétences est mise en place sur site. Cette politique représente une extension de la vision générale du Groupe très concerné par le sujet.

Absences

Concernant le niveau d'absence, nous constatons qu'il se concentre pour 44% des cas sur les salariés en arrêt maladie. Les arrêts maladie ont augmenté en passant de 10% à 44%. **Un point de vigilance (et d'explications) est à relever sur cet aspect.**

Interrogé sur ce point, le directeur de site a précisé : « Nous avons un de nos collaborateurs qui est tombé en arrêt longue maladie dès le mois de février pour l'ensemble du reste de l'année ce qui a fait considérablement augmenter les pourcentages. »

Répartition des absences par nature

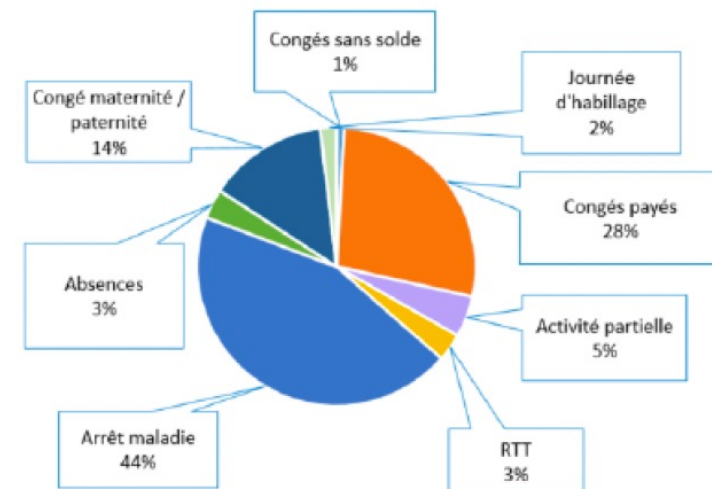

RÉFÉRENCE CONTRACTUELLE

ARTICLE(S): 7.1.2 - Contraintes d'accueil des scolaires

Envoyé en préfecture le 28/09/2023
Reçu en préfecture le 28/09/2023
Publié le
ID : 035-243500634-20230928-DCC23_088-DE

AMPLITUDES HORAIRES

L'année scolaire 2022 présente 3 périodes

1 – Période 1 du 12 septembre au 9 décembre

2 - Période 2 du 13 décembre au vendredi 25 mars

3 - Période 3 du 28 mars au 2 juillet

2022

CONTRAT

- 11 à 12 créneaux de 40 mn pour le 1^{er} degré, par cycle (période de 11 ou 12 séances)
- 5 à 6 créneaux de 55 mn pour le 2^{ème} degré, par cycle

RAPPORT ANNUEL / SCOLAIRES

du 12/09 au 09/12	Cr1	Cr2	Cr3	Cr4	Cr5	total / min	total / h	nb créneau
Lundi	55	40	40	40	40	215	4	8
Mardi	55	0	55	40	40	190	3	8
Mercredi	55					55	1	2
Jeudi	40	40	40	55	55	230	4	8
Vendredi	40	40	40	40	40	200	3	8
Total						890	15	34

du 13/12 au 25/03	Cr1	Cr2	Cr3	Cr4	Cr5	total / min	total / h	nb créneau
Lundi	55	40	40	40	40	215	4	8
Mardi	55		55	40	40	190	3	8
Mercredi	55					55	1	2
Jeudi	40	40	40	50	50	220	4	8
Vendredi	40	40	40	40	40	200	3	8
Total						880	15	34

du 28/03 au 02 juillet	Cr1	Cr2	Cr3	Cr4	Cr5	total / min	total / h	nb créneau
Lundi	55	40	40	45	40	220	4	8
Mardi	55		55	40	40	190	3	8
Mercredi	55					55	1	2
Jeudi	40	40	40	55	40	215	4	8
Vendredi	40	40	40	40	40	200	3	8
Total						880	15	34

RÉFÉRENCE
CONTRACTUELLE

ARTICLE(S):
7.1.2 - Contraintes d'accueil des scolaires

Envoyé en préfecture le 28/09/2023
Reçu en préfecture le 28/09/2023
Publié le
ID : 035-243500634-20230928-DCC23_088-DE

AMPLITUDES
HORAIRES

L'année scolaire 2022 présente 3 périodes

1 – Période 1 du 12 septembre au 9 décembre

2 - Période 2 du 13 décembre au vendredi 25 mars

3 - Période 3 du 28 mars au 2 juillet

Le niveau d'accueil des scolaires en 2022 se rapproche et dépasse même celui de 2019 qui était de 27 505 passages.

Cette donnée confirme un certain « retour à la normale » après deux années de fonctionnement scolaire altéré.

2022

CONTRAT

- 11 à 12 créneaux de 40 mn pour le 1^{er} degré, par cycle (période de 11 ou 12 séances)
- 5 à 6 créneaux de 55 mn pour le 2^{ème} degré, par cycle

RAPPORT ANNUEL / SCOLAIRES

Nous avons calculé ce volume horaire sur la base des informations concernant les volumes horaires scolaires de la période 1 présentée en pages 10 et 11 du rapport

Sur la base de **11 à 12 semaines** entre le 12/09 (début de la première période) et le 02/07 (fin de la dernière période), le volume horaire total des scolaires est de **515 heures**.

28 736 scolaires furent accueillis en 2022 :

- **22 287 pour le 1^{er} degré**
- **6 449 pour le 2nd degré.**

L'établissement accueille 2 classes en simultané (et parfois 3, avec l'accord des représentants pédagogiques de l'Education Nationale : CPD et CPC) sur chaque créneau horaire allant de 40 à 55 min chacun.

	2020	2021	2022	CONTRAT	Variation 22/21
SCOLAIRES	17 595	17 257	28 736	25 180	+66%

Le contrat est pleinement respecté.

RÉFÉRENCE
CONTRACTUELLE

ARTICLE(S):
7.1.1 – Accueil du public

Envoyé en préfecture le 28/09/2023
Reçu en préfecture le 28/09/2023
Publié le
ID : 035-243500634-20230928-DCC23_088-DE

AMPLITUDES
HORAIRES

2022

CONTRAT

- Minimum **34h45** en période scolaire (PS), **49h45** en période de petites vacances (PV), **63h30** en période de grandes vacances (GV)

RAPPORT ANNUEL / PUBLIC

En période d'ouverture normale, les amplitudes horaires proposées par le délégataire sont conformes au contrat avec **34h30** d'ouverture en PS, **50h** en PV et **63h30** en GV .

A noter que celles-ci ne comprennent pas les leçons de natation ou bien les cours collectifs qui pour certains peuvent se dérouler en dehors des séances publiques. L'espace nordique bénéficie d'une amplitude horaire beaucoup plus large hors période estivale, avec **77h** d'ouverture en PS et PV, et **60h30** en GV .

PÉRIODE PETITES VACANCES SCOLAIRES						
Lundi	Mardi	Mercredi	Jeudi	Vendredi	Samedi	Dimanche
7h30 - 9h00	Fermé	Fermé	Fermé	7h30 - 9h00	Fermé	9h30 - 12h30
14h00 - 19h00	12h00 - 22h00	14h00 - 19h00	14h00 - 19h00	12h00 - 22h00	13h30 - 18h00	13h30 - 18h00

PÉRIODE GRANDES VACANCES SCOLAIRES						
Lundi	Mardi	Mercredi	Jeudi	Vendredi	Samedi	Dimanche
10h30 - 19h00	10h30 - 22h00	10h30 - 19h00	10h30 - 19h00	10h30 - 22h00	9h30 - 12h30	9h30 - 12h30
					13h30 - 18h00	13h30 - 18h00

PÉRIODE SCOLAIRE						
Lundi	Mardi	Mercredi	Jeudi	Vendredi	Samedi	Dimanche
7h30 - 9h00	12h15 - 13h45	Fermé	Fermé	7h30 - 9h00 12h15 - 13h00	Fermé	7h30 - 12h30
18h15 - 19h00	17h00 - 22h00	15h15 - 19h00		17h00 - 22h00	13h30 - 18h00	13h30 - 18h00

Consignes hygiène & sécurité à respecter

Les horaires «vacances» sont effectifs à compter du 1er lundi des vacances scolaires. Fermeture annuelle : 1er Mai, 24, 25 & 31 Décembre, 1er Janvier.

PÉRIODE PETITES VACANCES SCOLAIRES						
Lundi	Mardi	Mercredi	Jeudi	Vendredi	Samedi	Dimanche
7h30 - 9h00	9h00 - 22h00	9h00 - 20h00	9h00 - 20h00	7h30 - 22h00	9h30 - 12h30 13h30 - 18h	9h30 - 12h30 13h30 - 18h

PÉRIODE GRANDES VACANCES SCOLAIRES						
Lundi	Mardi	Mercredi	Jeudi	Vendredi	Samedi	Dimanche
10h30 - 19h00	10h30 - 22h00	10h30 - 19h00	10h30 - 19h00	10h30 - 19h00	9h30 - 12h30 13h30 - 18h	9h30 - 12h30 13h30 - 18h

PÉRIODE SCOLAIRE						
Lundi	Mardi	Mercredi	Jeudi	Vendredi	Samedi	Dimanche
7h30 - 20h00	9h00 - 22h00	9h00 - 20h00	9h00 - 20h00	7h30 - 22h00	9h30 - 12h30 13h30 - 18h	9h30 - 12h30 13h30 - 18h

Consignes hygiène & sécurité à respecter

Les horaires «vacances» sont effectifs à compter du 1er lundi des vacances scolaires. Fermeture annuelle : 1er Mai, 24, 25 & 31 Décembre, 1er Janvier.

PUBLIC / ESPACE AQUATIQUE	PS	PV	GV	Moyenne
Lundi	4,25	6,5	8,5	6,42
Mardi	6,5	10	11,5	9,33
Mercredi	3,75	5	8,5	5,75
Jeudi		5	8,5	6,75
Vendredi	8	11,5	11,5	10,33
Samedi	4,5	4,5	7,5	5,50
Dimanche	7,5	7,5	7,5	7,50
Total	34,5	50	63,5	51,58

PUBLIC ESPACE NORDIQUE	PS	PV	GV	Moyenne
Lundi	12,5	12,5	8,5	11,17
Mardi	13	13	11,5	12,50
Mercredi	11	11	8,5	10,17
Jeudi	11	11	8,5	10,17
Vendredi	14,5	14,5	8,5	12,50
Samedi	7,5	7,5	7,5	7,50
Dimanche	7,5	7,5	7,5	7,50
Total	77	77	60,5	71,50

RÉFÉRENCE
CONTRACTUELLE

ARTICLE(S):
7.1.3 - Accueil des clubs et des associations

Envoyé en préfecture le 28/09/2023
Reçu en préfecture le 28/09/2023
Publié le
ID : 035-243500634-20230928-DCC23_088-DE

AMPLITUDES
HORAIRES

2022

CONTRAT

- Club de natation NRAF : 32 LnH / semaine et l'UNSS avec 1 LnH / semaine

RAPPORT ANNUEL / CLUBS

LA FREQUENTATION DES CLUBS EN 2021

Nom des clubs	Nombre d'heures	Fréquentation réelle
Club Natation Roche aux Fées	11h30	1739

LA FREQUENTATION DES CLUBS EN 2022

Nom des clubs	Nombre d'heures	Fréquentation réelle
Club Natation Roche aux Fées	12h30	2963

Une convention tripartite est signée avec les représentants du club, Récréa et Monsieur Gallard, Président de la Roche aux fées communauté.

Le club dispose de 3h30 exclusives du bassin et 9 heures d'utilisation partagée.

Le volume de location du club de natation est de 21 lignes d'eau d'une heure par semaine et de 2h30 de location de bassin par semaine

Le contrat est respecté car :

- **3,50 h** d'utilisation exclusive sur 6 lignes = **21 LnH**
- **17 LnH** / semaine en créneau partagé

TOTAL de **38 LnH** effectives mises à la disposition du Club.

RÉFÉRENCE
CONTRACTUELLE

ARTICLE(S):

-
-

Envoyé en préfecture le 28/09/2023

Reçu en préfecture le 28/09/2023

Publié le

ID : 035-243500634-20230928-DCC23_088-DE

ACTIVITÉS
ANIMATIONS

Une belle gamme d'activités

RAPPORT ANNUEL

ACTIVITES AQUATIQUES – 4 niveaux d'intensité proposés (Cool, Tonic, Perf, Xtrm)

3 GRANDES FAMILLES D'ACTIVITÉS SONT PROPOSÉES AUX CLIENTS :

- AQUAFITNESS – Aquarelax, Aquafitness, Bodypalm, Aquabiking, Agea
- COURS ADULTES – Natation, Renforcement, Perfectionnement, Domino
- COURS ENFANTS – Ludimania, Ludinage

FOCUS SUR LES NOUVEAUTÉS

L'exploitant a lancé l'Aquabike xtrm Il s'agit d'un cours d'aquabike à très haute intensité de 30 minutes. L'objectif est de développer les capacités physiques dans une optique d'amincissement.



RÉFÉRENCE
CONTRACTUELLE

ARTICLE(S):

-
-

Envoyé en préfecture le 28/09/2023
Reçu en préfecture le 28/09/2023
Publié le
ID : 035-243500634-20230928-DCC23_088-DE

ACTIVITÉS
ANIMATIONS
JEUX CONCOURS

Un programme d'animations très complet

RAPPORT ANNUEL

LE REPORTAGE PHOTOS SUIVANT DÉMONTRE BIEN QUE LA POLITIQUE D'ANIMATIONS EST ASSEZ REMARQUABLE

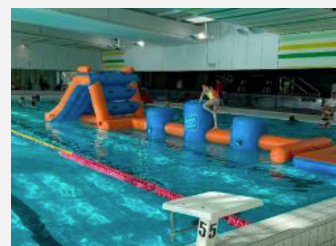

RÉFÉRENCE
CONTRACTUELLE

ARTICLE(S):
ARTICLE 15 - COMMUNICATION

Envoyé en préfecture le 28/09/2023
Reçu en préfecture le 28/09/2023
Publié le
ID : 035-243500634-20230928-DCC23_088-DE

ACTIONS
COMMERCIALES

UNE VISIBILITÉ QUI AUGMENTE PROGRESSIVEMENT

RAPPORT ANNUEL

Le budget alloué à ce poste était de 9 916 euros en 2021

Le budget alloué à ce poste est de 8 410 euros en 2022 soit une baisse de 15,2 % entre les deux exercices.

CALENDRIER DES ACTIONS COMMERCIALES 2022

	Objectif	Support	Cible
Janvier	Opération de janvier, motiver le public et les usagers à pratiquer l'activité physique bien-être	Affichage papier sur site / réseaux sociaux / e-mailing / Site internet / Google my business / Ecran télé sur site.	Grand public
Février	Saint-valentin // Opération vacances	Affichage papier sur site / réseaux sociaux / e-mailing / Site internet / Google my business / Ecran télé sur site.	Grand public // Famille
Avril	Opération d'Avril, motiver le public et les usagers à pratiquer l'activité physique bien-être	Affichage papier sur site / réseaux sociaux / e-mailing / Site internet / Google my business / Ecran télé sur site.	Grand public
Juillet	Opération "C'est les vacances"	Affichage papier sur site / réseaux sociaux / e-mailing / Site internet / Google my business / Ecran télé sur site.	Adultes/enfants
Septembre	Opération "15 jours de sport à 2", testing de nos activités	Affichage papier sur site / réseaux sociaux / e-mailing / Site internet / Google my business / Ecran télé sur site.	Adultes
Octobre	Octobre rose : lutte contre le cancer du sein	Affichage papier sur site / réseaux sociaux / e-mailing / Site internet / Google my business / Ecran télé sur site.	Grand public
Novembre	Mois du bien être	Affichage papier sur site / réseaux sociaux / e-mailing / Site internet / Google my business / Ecran télé sur site.	Adultes
Décembre	Coffret de Noël et mise en avant des bon cadeaux	Affichage papier sur site / réseaux sociaux / e-mailing / Site internet / Google my business / Ecran télé sur site.	Adultes

ACTIONS COMMERCIALES

Les indicateurs qui apparaissent **en vert** :

- Utilisateurs : **89,81%**
- Nouveaux utilisateurs : **86,94%**
- Sessions : **81,69%**
- Nombre de pages vues : **54,52%**

Ils signifient un % d'évolution. S'ils sont positifs et supérieurs à 50%, les résultats sont très bons.

Les indicateurs qui apparaissent **en rouge** :

- Pages / sessions : **-4,28%**
- Nombre de pages / utilisateurs : **-14,95%**
- Durée moyenne des sessions : **-20,51%**
- Taux de rebond (% de sessions au cours desquelles les utilisateurs n'ont ouvert qu'une seule page par rapport à l'ensemble des sessions) : **20,91%**

Ces indicateurs sont liés au temps passé par utilisateur sur le site et donc à la vitesse avec laquelle il trouve l'information désirée. Plus le % baisse et plus l'utilisateur va vite dans sa recherche C'est le cas ici. Les ratios sont très bons pour chaque indicateur.

UNE VISIBILITÉ QUI AUGMENTE PROGRESSIVEMENT

RAPPORT ANNUEL

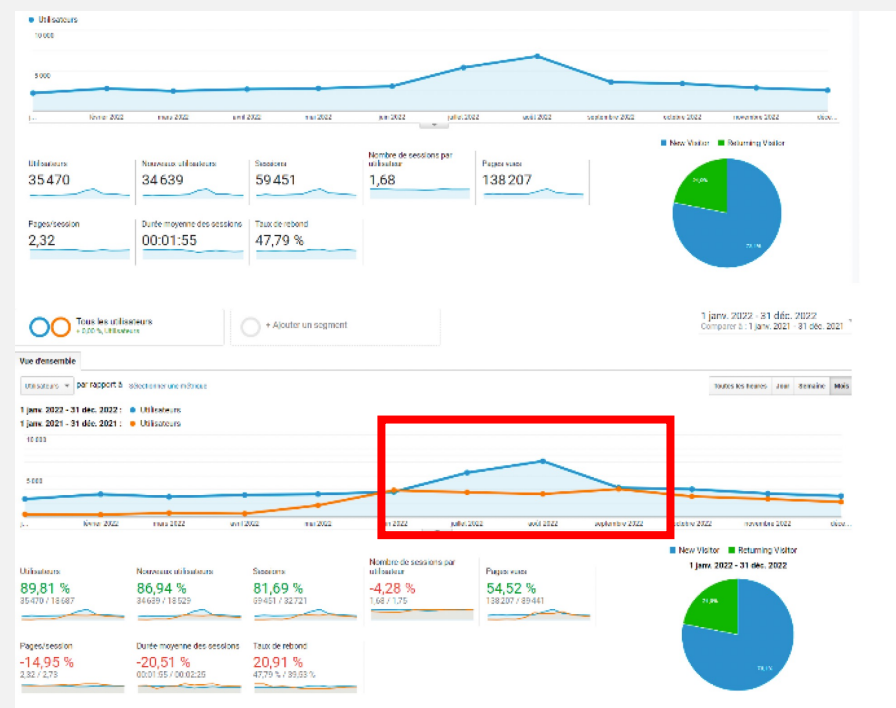

En orange : la visibilité de 2021

En bleu : la visibilité de 2022

Les indicateurs sont bons et le taux de visibilité est meilleur en 2022 qu'en 2021 sur l'ensemble des mois de l'année et particulièrement en juin, juillet et août.

RÉFÉRENCE
CONTRACTUELLE

ARTICLE(S):
ARTICLE 15 - COMMUNICATION

Envoyé en préfecture le 28/09/2023
Reçu en préfecture le 28/09/2023
Publié le
ID : 035-243500634-20230928-DCC23_088-DE

ACTIONS
COMMERCIALES

RESEAUX SOCIAUX : FACEBOOK & INSTAGRAM

RAPPORT ANNUEL

Visites de la Page et du profil

Visites sur la Page Facebook ⓘ

1 630 ↑ 100



Visites du profil Instagram ⓘ

6 165 ↑ 3724



Nouveaux followers et J'aime

Nouvelles mentions J'aime de la Page Facebook ⓘ

44 ↑ 100



Nouveaux followers Instagram ⓘ

449 -



La visibilité de la page Instagram et les mentions « j'aime » correspondent aux évènements calendaires mis en place. Pour Facebook : piratage de la page ayant entraîné la perte des publications et abonnés, d'où la visibilité et les mentions « j'aime » de la page Facebook quasi inexistantes.

RÉFÉRENCE CONTRACTUELLE

ARTICLE(S):

Envoyé en préfecture le 28/09/2023
 Reçu en préfecture le 28/09/2023
 Publié le
 ID : 035-243500634-20230928-DCC23_088-DE

QUALITÉ SUR SERVICE

2022

PERÇUE A TRAVERS :

LA QUALITÉ DE L'EAU

LE RESPECT DES TEMPÉRATURES

RAPPORT ANNUEL / RECAP

LES ANALYSES D'EAU SONT BONNES EN GENERAL.

Le tableau ci-dessous démontrent que 82% des analyses sont bonnes. 18% s'avèrent moyennes en ne remettant pas en question la continuité du service public.

Le bassin qui compte le plus d'analyses moyennes est la pataugeoire. Ce qui est normal compte tenu du faible volume d'eau et de la catégorie de public le fréquentant en majorité (très jeunes enfants).

Notons les excellentes analyses du SPA qui constitue lui aussi un bassin avec un haut facteur de risque de pollution.

Date		Bassin ludique	Pataugeoire	Grand bassin	Petit Bassin	SPA
24/01/2022	Bactériologie	Bonne	Bonne	Bonne		Bonne
	Physico-chimie	Bonne	Bonne	Bonne		Bonne
	Paramètres dépassant le seuil					
22/02/2022	Bactériologie	Bonne	Bonne		Bonne	
	Physico-chimie	Moyenne	Moyenne		Moyenne	
	Paramètres dépassant le seuil	Chloroforme	Chloroforme		Chloroforme	
14/04/2022	Bactériologie	Bonne	Bonne	Bonne		Bonne
	Physico-chimie	Bonne	Bonne	Moyenne		Bonne
	Paramètres dépassant le seuil			pH		
16/05/2022	Bactériologie	Bonne	Bonne		Bonne	Bonne
	Physico-chimie	Bonne	Moyenne		Bonne	Moyenne
	Paramètres dépassant le seuil		Chlore combiné			Chlore combiné
06/07/2022	Bactériologie	Bonne	Bonne	Bonne		Bonne
	Physico-chimie	Bonne	Moyenne	Bonne		Bonne
	Paramètres dépassant le seuil		Chlore combiné			
15/09/2022	Bactériologie	Bonne	Bonne		Bonne	Bonne
	Physico-chimie	Bonne	Moyenne		Moyenne	Bonne
	Paramètres dépassant le seuil		Chlore combiné		Chlore combiné	
12/10/2022	Bactériologie	Bonne	Bonne	Bonne		Moyenne
	Physico-chimie	Bonne	Bonne	Moyenne		Chlore combiné
	Paramètres dépassant le seuil			Chlore combiné		
15/11/2022	Bactériologie	Bonne	Bonne		Bonne	Bonne
	Physico-chimie	Bonne	Bonne		Moyenne	Bonne
	Paramètres dépassant le seuil				Chlore combiné	

ANALYSES EAU	BASSIN LUDIQUE	PATAUGEOIRE	GRAND BASSIN	PETIT BASSIN	SPA	TOTAL	%
BONNE	15	12	6	5	11	49	82%
MOYENNE	1	4	2	2	2	11	18%
MAUVAISES	0	0	0	0	0	0	0%
Total	16	16	8	7	13	60	100%

Ce point sera toutefois à aborder avec le délégataire lors des prochains échanges.

RÉFÉRENCE
CONTRACTUELLE

ARTICLE(S):

Envoyé en préfecture le 28/09/2023
Reçu en préfecture le 28/09/2023
Publié le
ID : 035-243500634-20230928-DCC23_088-DE

QUALITÉ DU
SERVICE

2022

RAPPORT ANNUEL / RECAP

LES TEMPÉRATURES DES BASSINS SONT RESPECTÉES.

PERÇUE A TRAVERS :

LE RESPECT DES
TEMPÉRATURES

LA TEMPERATURE DE L'EAU

	Bassins	T° réelle	T° contractuelle
Intérieur	sportif	28,0 °C	28,0 °C
	Bien etre	32,0 °C	32,0 °C
	pataugeoire	30,0 °C	30,0 °C

Cette donnée appelle une remarque relative à la température importante de l'eau des bassins, et surtout un questionnement : en cette période de forte incitation à la « sobriété énergétique », **la collectivité envisage-t-elle de réduire les températures de consigne imposées pour l'eau des bassins ?** Il est signalé à ce titre que le « plan de de sobriété énergétique du sport » (établi par le Ministère des Sports en octobre 2022) propose, parmi ses 10 principales mesures, la réduction de la température de l'eau d'au moins 1°C dans l'ensemble des piscines du territoire.

RÉFÉRENCE
CONTRACTUELLE

ARTICLE(S):

Envoyé en préfecture le 28/09/2023
Reçu en préfecture le 28/09/2023
Publié le
ID : 035-243500634-20230928-DCC23_088-DE

QUALITÉ DU
SERVICE

2022

RAPPORT ANNUEL / RECAP

Les statistiques issues de Google font remonter une note de 4,5/5.

PERÇUE A TRAVERS :

Les avis des utilisateurs

Moyenne 2022



Maison Solstice
6 avis
★★★★★ il y a un mois
Très bon accueil par Heloise ! Très propre, super cours d'Aquabike par Florian
Visité en décembre 2022
👍 J'aime

marie-rose ya
25 avis · 45 photos
★★★★★ il y a 5 mois
Super pour tous âges. Tranquille pas très grand mais suffisant pour la petite ville de Janze. J'y suis allée 2 fois en été le week-end et je n'ai pas été déçu. Très propre douches et toilettes bien entretenues. Casiers avec système de sécurité code sur borne. Nickel
Visité en août 2022
👍 1

RÉFÉRENCE
CONTRACTUELLE

ARTICLE(S):

Envoyé en préfecture le 28/09/2023
Reçu en préfecture le 28/09/2023
Publié le
ID : 035-243500634-20230928-DCC23_088-DE

AXES
D'AMÉLIORATION
PROPOSÉS

2022

RAPPORT ANNUEL / RECAP

PERÇU A TRAVERS :

CONTRÔLE D'ACCÈS

Le contrôle d'accès	
Atouts	Axes d'amélioration
Extractions des différentes données	Impossibilité d'avoir des statistiques de fréquentation
Visualisation des passages des personnes	pas de prélèvement automatique
	Pas de mapping des provenances usagers
	Amélioration de l'interface qui n'est pas intuitif
	Problématique dans la facturation
	Impossibilité d'avoir des extractions de certaines catégories

L'utilisation d'une seule et même monétique tels que Heitz permettrait de réduire les difficultés de traitement que nous subissons avec Horanet et d'éviter le double travail de remplissage sur les différentes monétiques.

Actuellement, la monétique Horanet est utilisée pour le contrôle d'accès, mais le délégataire signale (page 56) faire face chaque mois à certains dysfonctionnements de ce logiciel.

De plus, le délégataire utilise, en parallèle, comme base de données le logiciel Heitz qui permet notamment de gérer les abonnements des usagers.

La « gymnastique informatique » étant complexe pour utiliser ces deux logiciels (pénalisant parfois le parcours de l'utilisateur au sein des Ondines), le délégataire préconise de n'utiliser qu'un seul logiciel.

RÉFÉRENCE
CONTRACTUELLE

ARTICLE(S):

Envoyé en préfecture le 28/09/2023
Reçu en préfecture le 28/09/2023
Publié le
ID : 035-243500634-20230928-DCC23_088-DE

AXES
D'AMÉLIORATION
PROPOSÉS

2022

PERÇU A TRAVERS :

MAINTENANCE ET
CONSOMMATION DES
FLUIDES

RAPPORT ANNUEL / RECAP : Liste des préconisations (page 54)

- Récupération de l'eau des analyseurs d'ozone: actuellement, cette eau se déverse directement vers le réseau EU.
- Local ozone prévoir un voyant lumineux à l'extérieur du local pour annoncer la détection d'ozone
- Protection de la GTC et des variateurs de la CTA: actuellement, ces variateurs sont en-dessous d'un circuit d'évacuation d'EU. (voir avec APAVE)
- Le 22/10/2021, un audit sécurité a été effectuée par la responsable QSE et le CSSCT remontant plusieurs non-conformités (Annexe : Rapport visite Prévention Sécurité)
- Il faudrait prévoir le recyclage des eaux des jeux extérieurs. Actuellement, toute l'eau part dans le réseau d'assainissement.
- Certains équipements ne sont pas accessibles :
 - Vanne de vidange de la bache du bassin bien-être
 - Vanne de vidange de la bache d'eau traitée
 - Nous n'avons pas trouvé de vanne de coupure d'eau sur le circuit d'eau froide sanitaire du local technique à l'espace nordique. Il nous faut couper la vanne d'alimentation générale pour réaliser des interventions.

RÉFÉRENCE CONTRACTUELLE

ARTICLE(S):
Annexe 5 : Tableaux financiers

Envoyé en préfecture le 28/09/2023
Reçu en préfecture le 28/09/2023
Publié le
ID : 035-243500634-20230928-DCC23_088-DE

FRÉQUENTATIONS 2022

RAPPORT ANNUEL

Le centre aquatique a enregistré en 2022 128 870 entrées, soit plus de **297 personnes par m² de plan d'eau**. Ces résultats sont très bons. L'équipement a retrouvé son public et un niveau d'activité supérieur aux standards de la profession (150 pers / m² de plan d'eau en moyenne).

	ENTRÉES	WELLNESS	PASS ACTIVITÉS	ABONNEMENTS	SCOLAIRES ET CLUBS	AUTRES	TOTAL	%/TOTAL
JANVER	2 843	613	1 857	1 679	1 245	78	8 315	6,45%
FEVRIER	5 806	601	1 508	1 612	1 286	50	10 863	8,43%
MARS	2 944	509	1 910	1 775	4 143	118	11 399	8,85%
AVRIL	3 818	607	1 640	1 520	2 365	135	10 085	7,83%
MAI	3 561	632	1 979	1 696	4 369	165	12 402	9,62%
JUIN	3 759	376	1 793	1 485	4 140	88	11 641	9,03%
JUILLET	6 730	832	962	1 283	275	220	10 302	7,99%
AOUT	6 757	893	1 816	444		242	10 152	7,88%
SEPTEMBRE	3 125	485	1 632	1 742	3 817	240	11 041	8,57%
OCTOBRE	3 728	768	2 188	1 996	3 627	150	12 457	9,67%
NOVEMBRE	2 812	864	1 800	1 924	3 871	106	11 377	8,83%
DECEMBRE	2 410	1 305	1 252	1 271	2 561	37	8 836	6,86%
TOTAL 2022	48 293	8 485	20 337	18 427	31 699	1 629	128 870	100,00%
TOTAL 2021	24 195	3 119	11 266	9 923	18 995	789	68 287	
% / période / 2021	99,60%	172,04%	80,52%	85,70%	66,88%	106,46%	88,72%	
% / TOTAL	37,47%	6,58%	15,78%	14,30%	24,60%	1,26%		

Rappel Fréquentations 2021 : 68 287 entrées / Rappel Fréquentations 2020 : 67 312 entrées
Le niveau de fréquentation de 2022 est largement supérieur à celui des deux années antérieures, marquées par le Covid. Chaque segment évolue positivement. L'établissement compte + **88%** de fréquentation par rapport à 2021. Le % de chaque segment par rapport au total est cohérent pour ce type d'établissement.
En général : Public **50-55%** / Activités aquatiques **15-20%** / Scolaires **20-25%** / Associations **5-10%**

Une comparaison + significative peut être faire avec l'année 2019, dernière année complète avant Covid.
LES ONDINES retrouve un niveau global de fréquentation supérieur à celui de 2019 (123 598 entrées), tout en considérant qu'en 2019 l'Espace Nordique n'a été mis en service que courant juillet...

RÉFÉRENCE
CONTRACTUELLE

ARTICLE(S):
Annexe 5 : Tableaux financiers

-

Envoyé en préfecture le 28/09/2023
Reçu en préfecture le 28/09/2023
Publié le
ID : 035-243500634-20230928-DCC23_088-DE

FRÉQUENTATIONS

2022

FOCUS SUR L'ESPACE NORDIQUE



Le contrat prévoit une moyenne de 2 472 entrées et 27 000 euros de recettes sur l'espace nordique.

Détail des fréquentations :

- 2019 : 1 964
- 2020 : 1 755
- 2021 : 3 119
- **2022 : 8 485**

L'augmentation des fréquentations entre 2021 et 2022 est de **+ 172%**.

Le niveau de 2022 est supérieur de **243%** par rapport aux prévisions.

Devra être confirmé si les entrées de la colonne « wellness » correspondent bien au fonctionnement de l'Espace Nordique.

La **fréquentation de cette espace a littéralement explosé en 2022**, ce qui constitue une excellente nouvelle pour le site.

FRÉQUENTATIONS

2022

RAPPORT ANNUEL / REPARTITION DES FRÉQUENTATIONS PAR TYPE DE CATÉGORIE

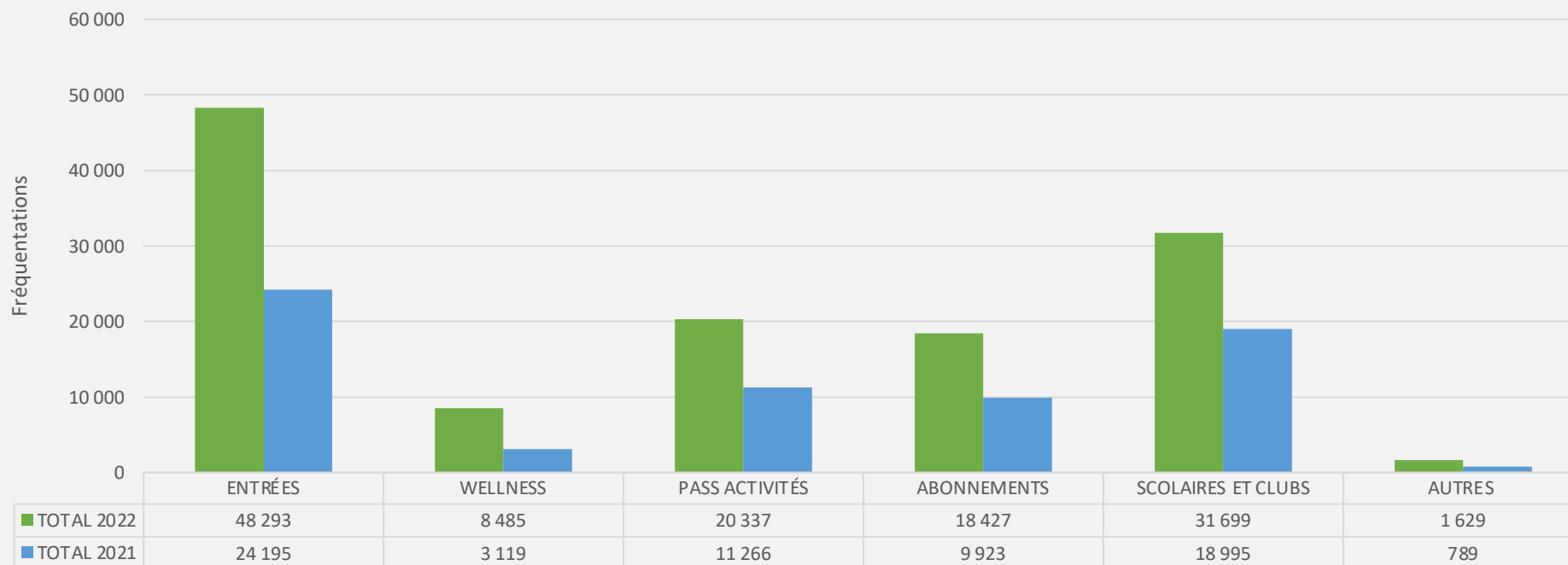

RECETTES

2022

RAPPORT ANNUEL

	ENTRÉES	WELLNESS	PASS ACTIVITÉS	ABONNEMENTS	AUTRES PRODUITS	INSTITUTIONNELS	ACCESSOIRES	TOTAL	%/TOTAL	% indexation
JANVER	13 272,00 €	3 778,00 €	8 357,00 €	10 366,00 €	3 578,00 €	8 889,00 €	1 888,00 €	50 128,00 €	5,65%	1,1242
FEVRIER	16 815,00 €	5 563,00 €	5 474,00 €	10 197,00 €	650,00 €	8 714,00 €	2 299,00 €	49 712,00 €	5,60%	
MARS	11 407,00 €	5 027,00 €	6 516,00 €	9 229,00 €	672,00 €	20 884,00 €	2 450,00 €	56 185,00 €	6,33%	
AVRIL	14 610,00 €	4 401,00 €	8 825,00 €	11 806,00 €	3 991,00 €	13 709,00 €	4 451,00 €	61 793,00 €	6,96%	
MAI	13 546,00 €	4 907,00 €	2 879,00 €	8 731,00 €	911,00 €	20 850,00 €	3 354,00 €	55 178,00 €	6,22%	
JUIN	15 394,00 €	3 843,00 €	121 580,00 €	10 459,00 €	807,00 €	20 906,00 €	3 377,00 €	176 366,00 €	19,87%	
JUILLET	27 429,00 €	5 504,00 €	26 258,00 €	10 871,00 €	138,00 €	941,00 €	5 314,00 €	76 455,00 €	8,61%	
AOUT	30 819,00 €	6 202,00 €	29 929,00 €	14 038,00 €	1 806,00 €		4 681,00 €	87 475,00 €	9,85%	
SEPTEMBRE	16 890,00 €	6 597,00 €	22 190,00 €	23 128,00 €	2 714,00 €	16 785,00 €	4 287,00 €	92 591,00 €	10,43%	
OCTOBRE	14 800,00 €	4 768,00 €	11 312,00 €	17 562,00 €	1 425,00 €	16 969,00 €	3 423,00 €	70 259,00 €	7,91%	
NOVEMBRE	12 995,00 €	5 076,00 €	5 069,00 €	12 642,00 €	2 064,00 €	18 021,00 €	2 551,00 €	58 418,00 €	6,58%	
DECEMBRE	9 210,00 €	6 020,00 €	4 565,00 €	11 896,00 €	754,00 €	15 644,00 €	5 138,00 €	53 227,00 €	6,00%	
TOTAL 2022	197 187,00 €	61 686,00 €	252 954,00 €	150 925,00 €	19 510,00 €	162 312,00 €	43 213,00 €	887 787,00 €	100,00%	
TOTAL 2021	103 522,00 €	32 239,00 €	163 140,00 €	50 615,00 €	13 463,00 €	99 380,00 €	34 317,00 €	496 676,00 €		
% / segment / 2021	90,48%	91,34%	55,05%	198,18%	44,92%	63,32%	25,92%	78,75%		
% / TOTAL 2022	22,21%	6,95%	28,49%	17,00%	2,20%	18,28%	4,87%	100,00%		
Contrat 2022	177 119,00 €	27 709,62 €	154 171,00 €	125 002,00 €	33 704,00 €	91 871,00 €	20 000,00 €	629 576,62 €		
Contrat 2022 indexé	199 117,18 €	31 151,16 €	173 319,04 €	140 527,25 €	37 890,04 €	103 281,38 €	22 484,00 €	707 770,04 €		
% / segment / 2022	-0,97%	98,02%	45,95%	7,40%	-48,51%	57,16%	92,19%	25,43%		
% / TOTAL 2022	28,13%	4,40%	24,49%	19,85%	5,35%	14,59%	3,18%	100,00%		

+25,43 % de recettes en 2022 par rapport aux données contractuelles indexées pour cet exercice.

Et +78,75% de recettes en 2022 par rapport à 2021.

Les résultats parlent d'eux-mêmes. Le réveil post-covid est très conséquent.

Le niveau des recettes est même largement supérieur à ce qu'il était en 2019 , dernière année complète avant-Covid.

L'ensemble des catégories de recettes font un bon en avant et profitent de ce retour à un mode de fonctionnement à plein régime.

RECETTES

2022

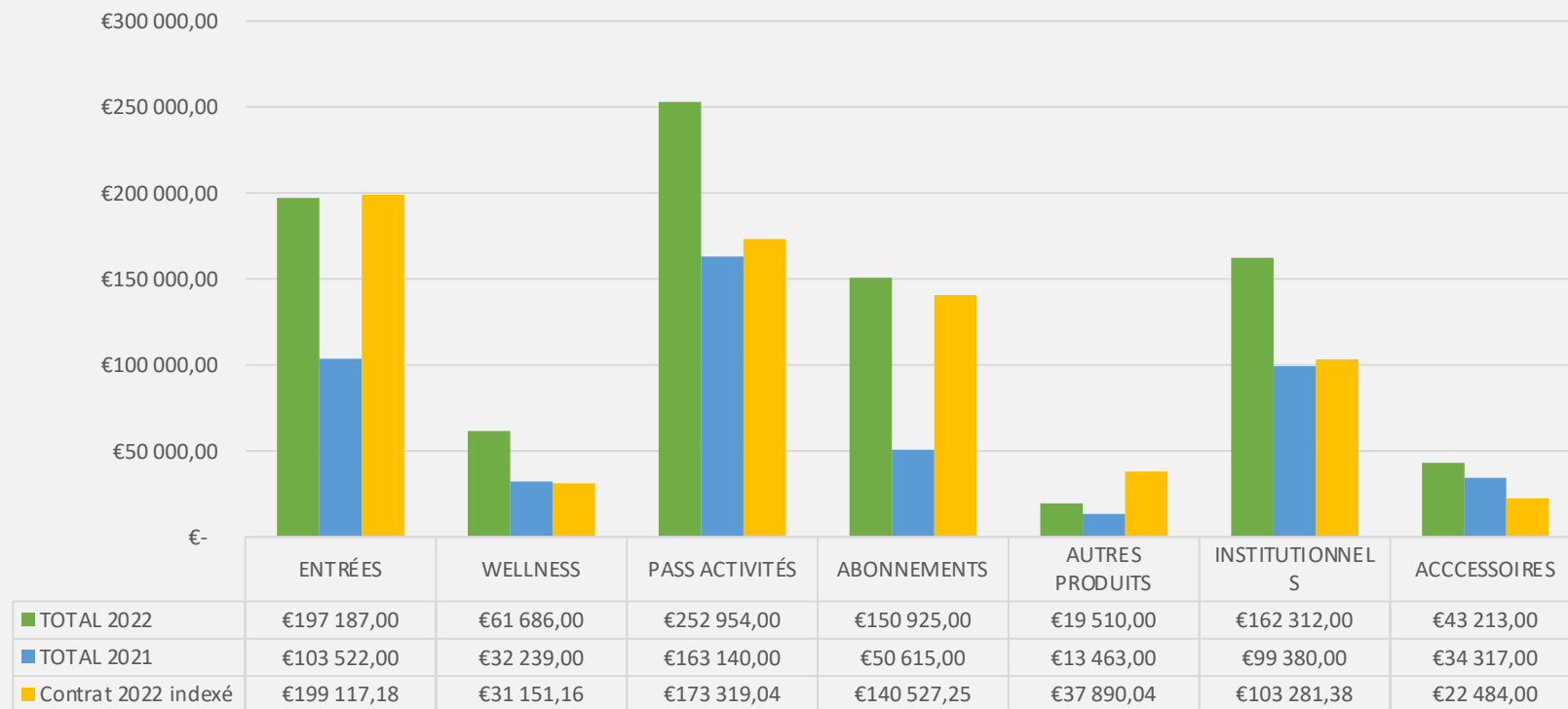

Nous constatons un transfert de la part que représentait les pass activités en 2021 au profit de la part que représente les abonnements en 2022.

Il s'agit d'un autre signe de bonne santé de l'entreprise, d'un retour de la confiance des clients et donc de l'amélioration de l'expérience utilisateur.

PRODUITS

2022

RAPPORT ANNUEL / REPARTITION DES PRODUITS PAR TYPE DE PRODUITS

HORS TAXES	2021	2022	CONTRAT INDEXÉ	ECRAT N / N-1	ECART N / CONTRAT INDEXÉ	% / TOTAL	INDEXATION
CA AQUATIQUE FITNESS	392 244,00 €	708 361,00 €	684 690,64 €	80,59%	3,46%	60%	1,1242
CA BOUTIQUE	12 223,00 €	19 903,00 €	22 187,21 €	62,83%	-10,30%	2%	
CA RECETTES ACCESSOIRES	16 482,00 €	16 375,00 €		-0,65%			
TOTAL RECETTES COMMERCIALES HT	420 949,00 €	744 639,00 €	706 877,85 €	76,90%	5,34%	62%	
PCA AQUATIQUE / FITNESS	56 425,00 €	(101 580,00) €		-280,03%			
REMBOURSEMENTS CLIENTS	(6 135,00) €	(2 957,00) €		-51,80%			
TOTAL CA COMMERCIAL HT	471 239,00 €	640 102,00 €	706 877,85 €	35,83%	-9,45%	62%	
COMPENSATION	412 472,00 €	440 955,00 €	439 414,93 €	6,91%	0,35%	38%	
INDEMNISATION P.E	11 946,00 €	- €		-100,00%			
COMPENSATION COMPLÉMENTAIRE		- €					
PRESTATION COLLECTIVITÉ	424 418,00 €	440 955,00 €	439 414,93 €	3,90%	0,35%	38%	
TOTAL CHIFFRES D'AFFAIRES	895 657,00 €	1 081 057,00 €	1 146 292,78 €	20,70%	-5,69%	100%	

Incontestablement, 2022 représente non seulement une meilleure année que 2020 et 2021, mais également un meilleur exercice que 2019. Par rapport à l'exercice antérieur (2021), les produits augmentent globalement de **76,90%**.

Le total des recettes commerciales représente **68,88 %** du CA total. Les résultats obtenus s'avèrent meilleurs que les engagements contractuels. Les recettes commerciales sont ainsi supérieures de **5,34 %** au prévisionnel contractuel indexé de recettes commerciales.

Le retour de PCA vient diminuer quelque peu cette excellente performance. Il s'agit des PCA (Produits Constatés d'Avance) des abonnements fitness trimestriels et annuels ainsi que les écoles de natation. Ainsi, le CA commercial devient inférieur à l'engagement contractuel indexé.

La compensation augmente entre 2021 et 2022, de 6,91%, ce qui peut paraître étrange compte tenu du niveau d'activité observé.

Par rapport aux données contractuelles indexées, nous constatons un écart de - 5,69% pour le total du CHIFFRE d'AFFAIRES. Sans l'incidence importante des PCA, les résultats seraient meilleurs que celles du contrat.

Le délégataire pourra être interrogé sur l'importance de ces PCA en 2022.

PRODUITS

RAPPORT ANNUEL / VENTILATION DES PRODUITS ET ÉCARTS // 2021 ET // AU CONTRAT INDEXÉ

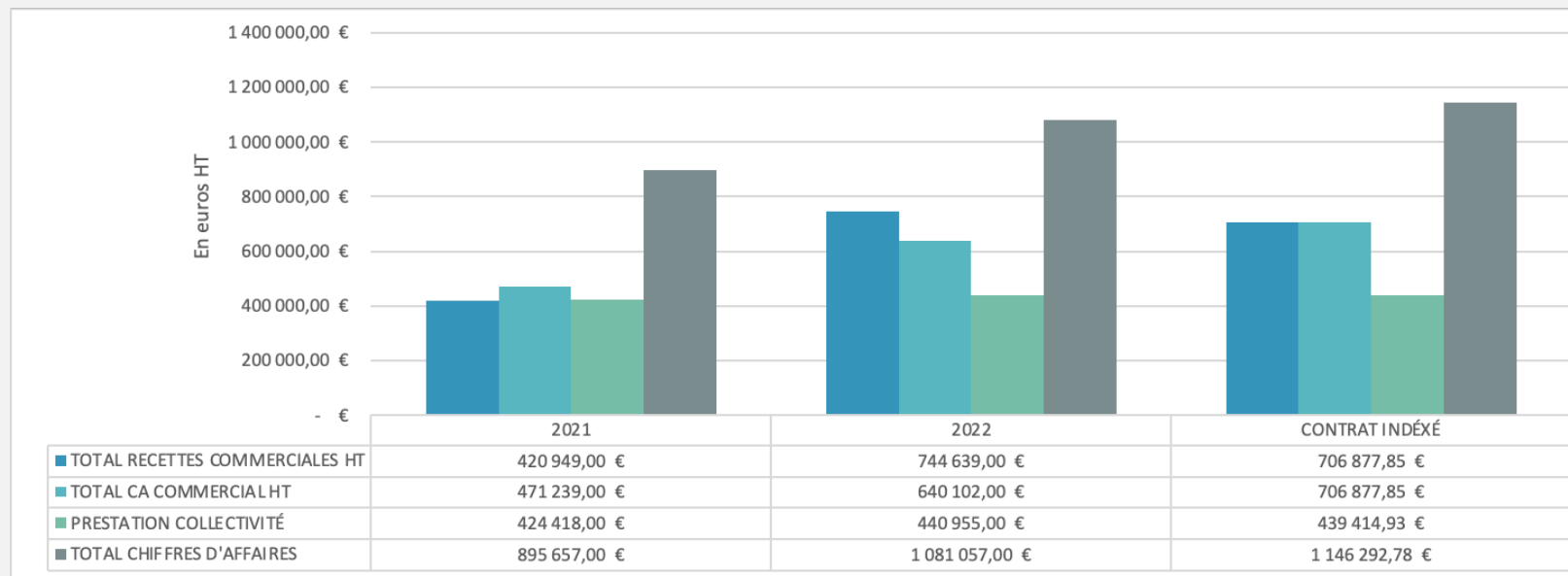

RÉFÉRENCE
CONTRACTUELLE

ARTICLE(S):
Annexe 5 : Tableaux financiers

Envoyé en préfecture le 28/09/2023
Reçu en préfecture le 28/09/2023
Publié le
ID : 035-243500634-20230928-DCC23_088-DE

CHARGES

2022

RAPPORT ANNUEL

2022								
HORS TAXES	2021	2022	CONTRAT	CONTRAT INDEXÉ	ECART N / N_1	ECART N / CONTRAT INDEXÉ	PART / TOTAL	INDEXATION
CONSO BOUTIQUE	13 497,00 €	17 374,00 €	3 800,00 €	4 271,96 €	28,72%	306,70%	1,78%	1,1242
P1 FLUIDES	163 431,00 €	226 022,00 €	208 340,00 €	234 215,83 €	38,30%	-3,50%	23,17%	
ENTRETIEN	33 486,00 €	46 974,00 €	49 792,00 €	55 976,17 €	40,28%	-16,08%	4,82%	
MAINTENANCE	55 692,00 €	76 587,00 €	71 415,00 €	80 284,74 €	37,52%	-4,61%	7,85%	
RENOUVELLEMENT	18 750,00 €	12 001,00 €	15 000,00 €	16 863,00 €	-35,99%	-28,83%	1,23%	
COUTS SALARIAUX	288 416,00 €	465 430,00 €	449 733,00 €	505 589,84 €	61,37%	-7,94%	47,71%	
IMPOTS ET TAXES	17 628,00 €	22 276,00 €	23 929,00 €	26 900,98 €	26,37%	-17,19%	2,28%	
MATÉRIEL PÉDAGOGIQUE	684,00 €	4 039,00 €	3 850,00 €	4 328,17 €	490,50%	-6,68%	0,41%	
PROMOTION ET COM	11 386,00 €	11 520,00 €	16 204,00 €	18 216,54 €	1,18%	-36,76%	1,18%	
REDEVANCE	39 209,00 €	20 862,00 €	9 557,00 €	10 743,98 €	-46,79%	94,17%	2,14%	
FRAIS DE STRUCTURE	33 669,00 €	33 669,00 €	45 073,00 €	50 671,07 €	0,00%	-33,55%	3,45%	
FRAIS GÉNÉRAUX	36 962,00 €	41 237,00 €	48 532,00 €	54 559,67 €	11,57%	-24,42%	4,23%	
P4		(2 478,00) €					-0,25%	
TOTAL	712 810,00 €	975 513,00 €	945 225,00 €	1 062 621,95 €	36,85%	-8,20%	100,00%	

Avec la nette reprise de l'activité, les dépenses augmentent logiquement, et ce de façon assez nette (+36,85 %) par rapport à 2021 mais s'avèrent plus faible de **8,20%** par rapport aux valeurs contractuelles indexées.

Seul, le montant du renouvellement diminue (de 36%), mais hors prise en compte de la maintenance du FM (rappel : voir supra). Les deux années passées en mode dégradé peuvent participer à expliquer ce moindre besoin de GER. Ce poste devrait logiquement augmenter en 2023.

Le montant de la redevance est toujours supérieur au contrat en raison d'un reversement de la part variable comme l'année dernière.

Globalement, par rapport au contrat, le délégataire tient correctement les charges de l'entreprise avec un écart minime de **3,20%** (mais **- 8,20%** par rapport au contractuel indexé) alors que le CA commercial est supérieur de **3,03 %** à l'engagement contractuel mais inférieur au contractuel indexé (voir supra page 43).

CHARGES

2022

RAPPORT ANNUEL / SELON CATÉGORIE DE CHARGES

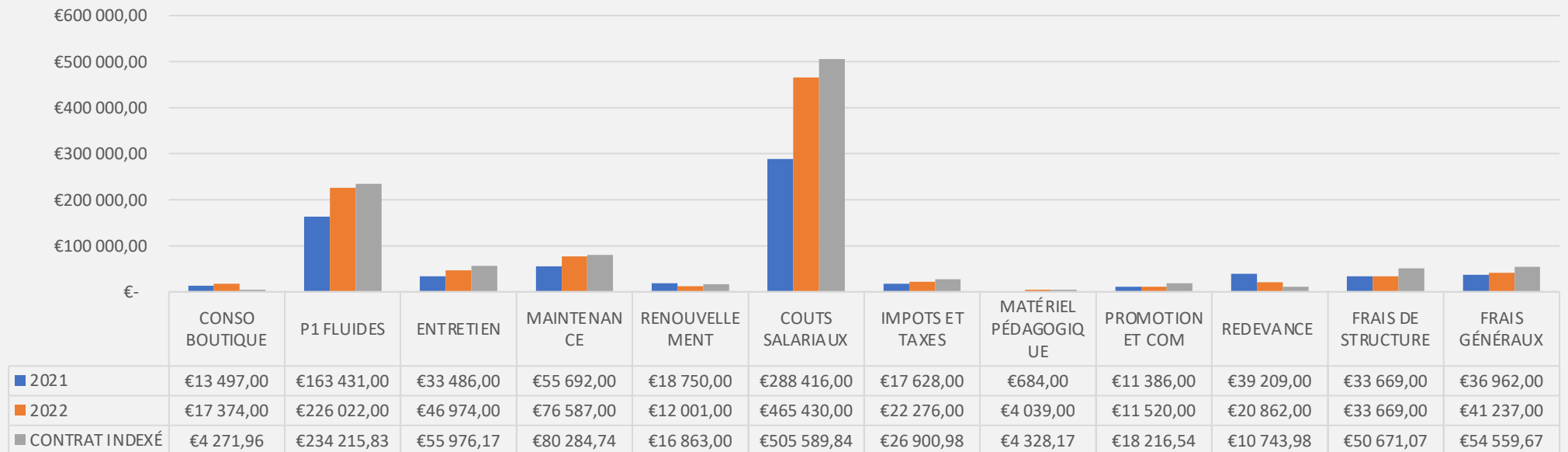

Cet histogramme confirme que les coûts salariaux représentent le niveau le plus important de charges avec **47,71%** du montant total, ce qui est « classique » et correspond aux « standards » pour ce type d'équipement.

Le poste fluides/ énergie, quant à lui, représente **23,17%** du montant total des charges. Cette proportion était également assez habituelle avant la crise énergétique et montre (comme déjà souligné supra page 17) que l'évolution des coûts énergétiques a été bien contenue en 2022.

RÉSULTAT

2022

RAPPORT ANNUEL / DÉCOMPOSITION DU RÉSULTAT

EN €	2 021	2 022	CONTRAT	CONTRAT INDEXÉ	ECART N / N-1	ECART N / CONTRAT	ECART N / CONTRAT INDEXÉ
PRODUITS	895 656	1 081 057	1 019 788	1 146 267	20,70%	6,01%	-5,69%
CHARGES	712 810	975 513	945 225	1 062 617	36,85%	3,20%	-8,20%
EBE	182 846	105 544	74 563	83 650	-42,28%	41,55%	26,17%
RÉSULTAT D'EXPLOITATION	174 042	99 100	61 674	70 761	-43,06%	60,68%	40,05%
RÉSULTAT COURANT	162 636	103 577	58 491	68 255	-36,31%	77,08%	51,75%
RÉSULTAT NET	115 521	71 265	42 114	51 191	-38,31%	69,22%	39,21%

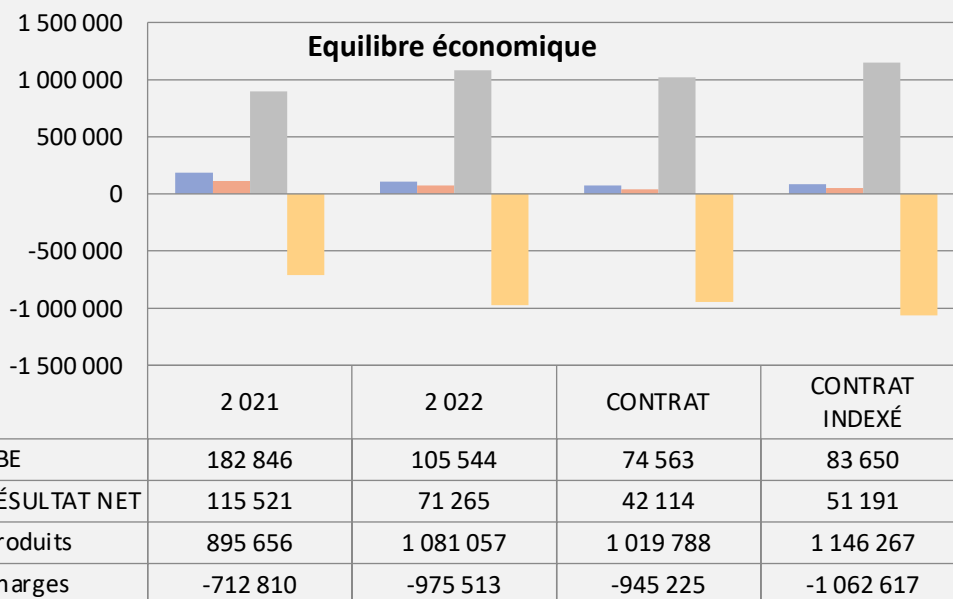

Le résultat de l'exercice 2022 est moins bon que celui de 2021 au cours duquel l'établissement fonctionnait encore en mode dégradé mais meilleur que celui du contrat indexé.

En revanche, le volume d'activité de l'exercice 2022 est bien plus important que celui de 2021 grâce à un retour complet des périodes d'exploitation normales et contractuelles, et une excellente reprise de la fréquentation.

Les résultats dégagés restent excellents pour 2022, et meilleurs que le prévisionnel contractuel.

Ceci semble intéressant pour l'avenir, et notamment pour l'exercice 2023 en cours.

RÉFÉRENCE
CONTRACTUELLE

ARTICLE(S):
Annexe 5 : Tableaux financiers

-

Envoyé en préfecture le 28/09/2023
Reçu en préfecture le 28/09/2023
Publié le
ID : 035-243500634-20230928-DCC23_088-DE

RÉSULTAT

RAPPORT ANNUEL / CLAUSE D'INTERESSEMENT

Compte tenu du résultat courant avant impôt de l'année, la collectivité doit recevoir un intéressement conformément à l'article 25.3 du contrat rédigé ainsi :

1. Intéressement au bénéfice de l'Autorité délégante

En cas d'amélioration du résultat courant avant impôt prévisionnel par rapport à celui figurant dans les comptes annuels de l'exercice réalisé, et après révision, le Délégué verse à l'Autorité délégante un intéressement défini comme suit :

- I = 20,00 % de l'excédent du résultat de $0 \leq E \leq 40\,000$ €.

- I = 23,33 % de l'excédent du résultat au-delà de 40 000 €

Étant précisé que l'excédent de résultat s'entend ici comme une amélioration du résultat courant avant impôt prévisionnel initialement estimé par le Délégué et reproduit dans le compte d'exploitation contractuel après une imputation des éventuelles pertes des années précédentes depuis l'origine du contrat.

*L'intéressement est versé après l'approbation des comptes de l'exercice achevé, soit au plus tard le 30 octobre de l'année n+1 pour l'année n et pour la dernière année d'exécution du contrat dans les **deux (2) mois** qui suivent son échéance, quelle que soit la cause de cette échéance.*

RÉFÉRENCE
CONTRACTUELLE

ARTICLE(S):
Annexe 5 : Tableaux financiers

-

Envoyé en préfecture le 28/09/2023
Reçu en préfecture le 28/09/2023
Publié le
ID : 035-243500634-20230928-DCC23_088-DE

RÉSULTAT

RAPPORT ANNUEL / CLAUSE D'INTERESSEMENT / CALCUL

LE RÉSULTAT COURANT APPARAISSANT DANS LE TABLEAU DE DÉCOMPOSITION DU RÉSULTAT EST DE **103 577 €**.

LE RÉSULTAT COURANT AVANT IMPÔTS APPARAISSANT DANS LE TABLEAU DES COMPTES ANNUELS DU CABINET TALENZ (P.131) EST DE **98 916 €**.

LA DIFFÉRENCE RÉSIDE DANS LE FAIT QUE LE DÉLÉGATAIRE INTÈGRE DANS SES COMPTES LE RÉSULTAT EXCEPTIONNEL QUI EST DE **4 662 € au compte de résultat** (solde entre les produits exceptionnels 34 204 € et les charges exceptionnelles 29 542 €). Page 103 en annexe SIC, on trouve le détail de ces éléments (pour un delta très légèrement différent de 4 616,65 € correspondant à la soulte entre 39 711,86 € de produits et 35 095,21 € de charges). Quid de ces écritures différentes selon le document ?

NORMALEMENT, LE RESULTAT COURANT NE PREND PAS EN COMPTE CE TYPE DE POSTE. SON MODE DE CALCUL A PARTIR DU RÉSULTAT EST LE SUIVANT :

Résultat courant avant impôt = résultat d'exploitation ± (quotes-parts de résultat sur opérations faites en commun + produits financiers + reprises sur provisions financières + transferts de charges financières - quotes-parts de résultat sur opérations faites en commun - charges financières - dotations aux amortissements et aux provisions financiers).

Voici quel serait le calcul théorique de l'intéressement contractuellement dû :

Calcul reposant sur le montant affiché par le délégataire / **103 577 euros**.

103 577 – 58 491 = 45 086 euros

A- 20,00 % de l'excédent du résultat de $0 \leq E \leq 40\ 000$ euros

Soit 8 000 euros

B- 23,33 % de l'excédent du résultat au-delà de 40 000 euros

Soit 1 186 euros

L'intéressement serait de 9 186 euros.

Calcul reposant sur le montant affiché par le cabinet TALENZ / **98 916 euros**. Ce mode de calcul nous paraît être celui à retenir.

98 916 – 58 491 = 40 425 euros

A- 20,00 % de l'excédent du résultat de $0 \leq E \leq 40\ 000$ euros

Soit 8 000 euros

B- 23,33 % de l'excédent du résultat au-delà de 40 000 euros

Soit 99 euros

L'intéressement serait de 8 099 euros.

- INDICATEURS - COMPARAISON 2021 ET 2022

RATIOS			
Indicateur	2021	2022	Evolutions 2021 /2022
Dotations aux amortissements	8 804,00 €	6 643,00 €	-25%
Entretien	13 319,00 €	18 645,00 €	40%
Maintenance	75 860,00 €	76 587,00 €	1%
Renouvellement	18 750,00 €	12 001,00 €	-36%
Entretien / m2 de plan d'eau	30,76 €	43,06 €	40%
Maintenance / m2 de plan d'eau	175,20 €	176,88 €	1%
Renouvellement / m2 de plan d'eau	87,21 €	33,71 €	-61%
Entretien / nbre de jours d'ouverture	61,95 €	52,37 €	-15%
Maintenance / nbre de jours d'ouverture	352,84 €	215,13 €	-39%
Renouvellement / nbre de jours d'ouverture	87,21 €	33,71 €	-61%
Consommation Eau	18833,0 m3	12978,0 m3	-31%
Consommation Thermie	972,0 Mwh	1294,0 Mwh	33%
Consommation Electricité	512,0 Mwh	612,0 Mwh	20%
Salaires et Charges	281 835,00 €	454 341,00 €	61%
Nombre heures annuelle scolaire	542,00 €	515,00 €	-5%
Fréquentations scolaires	17257	28736	67%
Volume horaire club	38,0 LnH	38,0 LnH	0%
Amplitude horaire hebdo. Es. Aquatique	50,3 H	52,6 H	5%
Amplitude horaire hebdo. Es. Nordique	72,5 H	72,5 H	0%
Budget communication	9 916,00 €	8 410,00 €	-15%
Fréquentations totales	68 287	128 870	89%
Recettes totales	496 676,00 €	887 787,00 €	78,75%
Charges totales	712 810,00 €	975 513,00 €	36,85%
Compensation	412 472,00 €	440 955,00 €	6,91%

Le tableau ci-contre reprend les principaux chiffres-clés mis en exergue dans le présent document d'analyse.

Ces Indicateurs de gestion permettront à la collectivité délégante d'avoir un aperçu rapide de l'évolution des conditions d'exploitation sur site d'une année sur l'autre.

Envoyé en préfecture le 28/09/2023

Reçu en préfecture le 28/09/2023

Publié le

ID : 035-243500634-20230928-DCC23_088-DE

rapport annuel **2022**



Envoyé en préfecture le 28/09/2023

Reçu en préfecture le 28/09/2023

Publié le

ID : 035-243500634-20230928-DCC23_088-DE

SOMMAIRE

SOMMAIRE	1
INTRODUCTION	3
Préambule	4
Caractéristiques du contrat	5
2022 en chiffres	7
DU SERVICE PUBLIC	9
Accueil des scolaires	10
L'académie du savoir nager	13
Accueil des clubs	15
Accueil du public	16
...AU SERVICE DES PUBLICS DIFFERENCIES	21
Jeunesse et centres de loisirs.....	22
Les associations	23
Les publics adaptés	24
...AU SERVICE DE TOUS LES PUBLICS	25
Les activités	26
Les animations.....	31
LA QUALITE DE SERVICE	35
La qualité de l'eau et de l'air	36
Le respect des températures	37
Les remarques de la clientèle	38
LE PROCESS ORGANISATIONNEL	41
Hygiène.....	42
Sécurité.....	45
MAINTENANCE ET CONSOMMATION DES FLUIDES	47
Les consommations énergétiques	48
Les travaux réalisés dans le cadre du P2	50
Les travaux réalisés dans le cadre du P3	53

Etat des lieux et préconisations	54
LES MATERIELS ET LES OUTILS.....	55
Accès, réservation et ventes en lignes	56
LES RESSOURCES HUMAINES	59
L'organigramme	60
Les indicateurs RH	61
La formation	63
ACTIONS COMMERCIALES ET COMMUNICATION.....	65
Les actions commerciales.....	66
Le tableau de bord internet	67
Les réseaux sociaux	68
Des exemples de support de communication	71
Communiqué de presse.....	74
La revue de presse	77
LA FREQUENTATION.....	101
Fréquentation par catégorie	102
Provenance des usagers publics	104
LES RECETTES	105
La grille tarifaire	106
Les recettes par catégorie	108
L'évolution des recettes	109
LES ELEMENTS FINANCIERS	111
Les produits	112
Les charges	113
Le résultat	114
Commentaires	115
L'indexation.....	118
ANNEXES	119
Planning d'ouverture	120
Rapport annuel ARS.....	121
Comptes sociaux	128



INTRODUCTION

PREAMBULE

CARACTÉRISTIQUES DU CONTRAT

2022 EN CHIFFRES



INTRODUCTION

PREAMBULE

La levée progressive des contraintes liées à la crise sanitaire du Covid-19 s'est achevée au premier trimestre 2022 (abrogation du masque en ERP, suppression du pass sanitaire) avec une normalisation des conditions d'exploitation.

Nous avons alors pu observer une embellie notable sur les fréquentations de nos établissements et le retour de nos abonnés dans une atmosphère détendue qui ont permis d'envisager un retour aux standards d'avant-covid.

Toutefois, d'autres évènements sont venus assombrir 2022. La reprise économique associée à la guerre en Ukraine ont entraîné une flambée des tarifs de l'énergie (Gaz et électricité) qui dès fin 2021 pesait sur les achats d'énergie avec une exacerbation en 2022 et plus encore pour 2023. Cette crise énergétique associée à un contexte inflationniste se traduit nécessairement par des effets d'indexation significatifs de la compensation de service public et possiblement des tarifs usagers.

Ce surenchérissement des coûts de chauffe et d'électricité pour des équipements naturellement énergivores nous ont conduit à nous tourner vers nos délégants afin de prendre les mesures adéquates visant à assurer la continuité du service public. Evidemment, à plus ou moins court terme, cela crée de fortes turbulences sur le modèle économique des équipements que nous gérons. Nous avons aussi sollicité l'aide de l'Etat au travers des dispositifs proposés sans malheureusement avoir trouvé de cadre approprié pour le moment.

Ces discussions ont également eu pour objet de déployer un plan de sobriété énergétique en partenariat avec nos prestataires techniques dont les effets devraient pouvoir être mesurés en 2023. Différentes mesures ont été prises concernant les températures, les plannings, l'ajustement des débits (...), et le cas échéant des propositions de travaux et d'aménagement qui doivent permettre des économies conséquentes, même si l'impact des prix de l'énergie ne se répercutait qu'en 2024.

Cette situation oblige tous les acteurs à réfléchir sur un modèle plus vertueux en termes de consommations de fluides tout en ayant à cœur de préserver le confort et la qualité de l'air et de l'eau pour les usagers.

En synthèse, cette année 2022 aura encore été marquée par des évènements imprévisibles et à fort impact sur notre quotidien ; cela nous conduira à une meilleure maîtrise de notre empreinte écologique avec une implication toujours plus forte dans la recherche de solutions pérennes qui permettent de maintenir l'activité avec dynamisme et dans des conditions financièrement soutenables tant côté usagers que délégants.

INTRODUCTION

CARACTÉRISTIQUES DU CONTRAT

Date d'ouverture	15 Septembre 2014
Type de contrat	Affermage
Date début contrat	14 Septembre 2020
Durée du contrat	5 ans
Autorité délégante	Roche aux Fées communauté

Délégataire



INTRODUCTION

CARACTÉRISTIQUES DU CONTRAT

De plus, conformément aux décisions prises en Conseil Communautaire, un avenant a été signé par les parties concernés :

- Avenant 1 du 07/07/2022 concernant une modification suite à l'entrée en vigueur de la loi n°2021-1109 du 24 août 2021 confortant les principes de la République (laïcité et neutralité)

INTRODUCTION 2022 EN CHIFFRES



FRÉQ : 128 870
TOTALE



Dont scolaires : **28 736**

clubs : **2 963**



Envoyé en préfecture le 28/09/2023

Reçu en préfecture le 28/09/2023

Publié le

ID : 035-243500634-20230928-DCC23_088-DE



DU SERVICE PUBLIC...

ACCUEIL DES SCOLAIRES

L'ACADEMIE DU SAVOIR NAGER

ACCUEIL DES CLUBS

ACCUEIL DU PUBLIC



DU SERVICE PUBLIC... ACCUEIL DES SCOLAIRES

Apprendre à nager à tous les élèves est une priorité nationale, inscrite dans le socle commun de connaissances et de compétences (circulaire N°2011-090 du 07/07/2011)

En moyenne 791 élèves du premier et deuxième degré sont accueillis chaque semaine pour suivre une séance d'apprentissage. La fréquentation des scolaires en 2022 s'élève à 22 287 élèves pour le premier degré et 6 449 élèves pour le second degré.

Soit un nombre total de scolaires accueillis de 28 736 élèves.

• Accueil des classes élémentaires

« Aujourd'hui il faut savoir lire, écrire, compter...et nager »

Pour rappel, le projet de site existant s'appuie sur les directives départementales, notre pédagogie étant régie par les textes officiels. Également, nous mettons tout en œuvre pour assurer une bonne entente entre les éducateurs et les enseignants, l'encadrement et l'éducation nationale.

Plus concrètement, nous nous appuyons sur 2 éléments :

- L'implication de nos équipes, nous avons construit, en collaboration avec l'éducation nationale un projet pédagogique de site dans le but de permettre l'obtention de l'attestation du savoir nager en fin de cycle. Tous les maîtres-nageurs ont été formés à l'enseignement et à la pédagogie scolaire. Un module de 14 heures de formation par employé était consacré à l'accueil, l'organisation, et au contenu des séances de natation scolaire.
- Un projet d'accueil des classes basé sur des fondamentaux. Un seul objectif final, que le plus grand nombre d'enfant bénéficient d'un cycle de natation et soient en situation de réussite au passage de l'attestation du Savoir Nager.

Période 2						
Trimestre 2 Du 13 décembre au 25 mars (11 séances)						
Semestre 2 du 31 janvier au 02 juillet (16 séances)						
LUNDI	9h-9h55	10h05-10h45	10h50-11h30	14h00-14h40	14h45-15h25	
Classe 1	Collège	Crevin public	Tresboeuf Privé	Ikuaue Sacre Coeur Janzé (72)	Retiers St Josphe privé	
Classe 2	Janzé	3 classes	2 créneaux (53)	Cycle 2	CE ----> CM	
Classe 3	S1 + S2	80 max		Cycle 2	80	
MARDI	9h-9h55	10h00-10h55	11h-11h55	14h00-14h40	14h45-15h25	
Classe 1	Collège St Joseph 1 MNS S1		Collège Crevin S1		3 créneaux	
Classe 2				Brie Privé (47)	Le Sel Privé (-)	
Classe 3	Collège Jean Monnet 1 MNS S2		Collège Martigné 1 MNS S2	cycle 2 CM1	cycle 2 CM1	
MERCREDI	9h0-9h55					
Classe 1	Collège Retiers					
Classe 2	S1 + S2 1 MNS					
JEUDI	9h10-9h50	9h55-10h35	10h40-11h20	14h00-14h55	15h00-15h55	
Classe 1	Martigné Public (72)	Ercé en lamiée public	Marcillé Privé (22)	Collège Jean Monnet S1	Collège Jean Monnet	
Classe 2	3 créneaux	CP - CM1			1 MNS S1	
Classe 3	80 max	Max 80	Retiers Edouard Mahé public GS (23)	Collège Martigné 1MNS S2		
 VENDREDI	9h10-9h50	9h55-10h35	10h40-11h20	14h00-14h40	14h45-15h25	15h30 - 16h10
Classe 1	Le petit Fougeray	La Bosse de Bretagne 1 classe cycle 2 30	Marcillé Privé GS - CP	Le chat perché janzé CP1	Poligné public	Sainte Marie Le Theil
Classe 2	3 classes	GS-CM		CP2	3 classes	GS ----> CM1
Classe 3	80 max		Boistrudan privé CE (25)	CP/CE1 (73)	Max 80	-56

DU SERVICE PUBLIC...

ACCUEIL DES SCOLAIRES

Période 3

Trimestre 3 Du 28 mars au 02 juillet (11 séances)
Semestre 2 du 31 janvier au 02 juillet (16 séances)

LUNDI	9h-9h55	10h05-10h45	10h50-11h30	14h00-14h40	14h45-15h25
Classe 1	Collège	Crevin public	Bourg des comptes Privées	Le chat perché Janzé CPI	Retiers St Josphe privé
Classe 2	Janzé	3 classes	3 créneaux (-)	CP2	CP --- CE
Classe 3	S1 + S2	80 max	Cycle 2 - CMI	CP/CE1 (73)	74

MARDI	9h-9h55	10h00-10h55	11h-11h55
Classe 1	Collège Jean Monnet 1 MNS S2		Collège Martigné 1 MNS S2
Classe 2	Collège Jean Monnet S2		
Classe 3			

14h00-14h40	14h45-15h25
Sacré Cœur Janzé Privé (82)	
2 GS	Amanis privé
1 CP	CP - CE 1 (40)

MERCREDI	9h0-9h55
Classe 1	Collège Retiers
Classe 2	S1 + S2 1 MNS

JEUDI	9h10-9h50	9h55-10h35	10h40-11h20
Classe 1	Crevin public		La couyère public (38)
Classe 2	3 classes	Saulnières public 32	cycle 2
Classe 3	80 max	Saulnières public	

14h00-14h55	15h00-15h55
Collège Martigné 1MNS S2	Corps Nuds
	-53

VENDREDI	9h10-9h50	9h55-10h35	10h40-11h20
Classe 1	Martigné-Fd public	Marcillé Public (46)	Retiers guy cadou public/CP
Classe 2	2 classes	GS --> CM	CP - CE1 (50)
Classe 3	Voire 3 classes selon les besoins		

14h00-14h40	14h45-15h25
Sacré Cœur Janzé Privé (75)	Thourie public
CE2	60
CE2	Tte l'école

Période 1

Trimestre 12 Septembre au 09 Décembre (11 Séances) **Semestre du** 12 Septembre au 30 Janvier

LUNDI	9h-9h55	10h05-10h45	10h50-11h30	14h00-14h40	14h45-15h25
Classe 1	Saint Jo	Bourg des Comptes	Retiers privé	Le theil public	Pancé privé 2 classes
Classe 2	Janzé	privé	3 classes	3 classes	
Classe 3	S1 + S2 2 classes	3 classes 1 sur 1	1 sur 3	1 sur 1	le Theil privé 1 classe

MARDI	9h-9h55		11h-11h55
Classe 1	Saint Jo		Retiers
Classe 2	S1		2 classes
Classe 3	2 classes 1 MNS		1 MNS

14h00-14h40	14h45-15h25
Sacré cœur Janzé privé	La bosse de Bretagne
3 classes	public
1 sur 3	2 classes 1 sur 1

MERCREDI	9h0-9h55
Classe 1	Retiers S1
Classe 2	2 classes 1 MNS

JEUDI	9h10-9h50	9h55-10h35	10h40-11h20
Classe 1	Coemes public	Ercé en lamée privée	Marcillé public
Classe 2	CP-CM 2	3 classes	3 classes
Classe 3	3 CLASSES 1 sur 1	1 sur 1	1 sur 1

14h00-14h55	15h00-15h55
Jean Monnet	Jean Monnet
2 classes	2 classes
1 MNS	1 MNS

VENDREDI	9h10-9h50	9h55-10h35	10h40-11h20
Classe 1	Janzé public	Crevin public	Retier public
Classe 2	3 classes	3 classes	3 classes
Classe 3	1 sur 3	1 sur 3	1 sur 3

14h00-14h40	14h45-15h25
Brie Privé	Teillay public
3 classes	3 classes
1 sur 1	1 sur 1

Envoyé en préfecture le 28/09/2023

Reçu en préfecture le 28/09/2023

Publié le

ID : 035-243500634-20230928-DCC23_088-DE

DU SERVICE PUBLIC... L'ACADÉMIE DU SAVOIR NAGER

Nous faisons plusieurs constats : un enfant sur deux qui entrent en 6^{ème} ne sait pas nager, les adolescents de 2020 ont 25 % de capacités physiques en moins que ceux des années 70 et d'après l'OMS, la France est 119^e sur 146 au classement mondial de l'activité physique des adolescents. La société Récréa s'engage à changer ce constat avec L'Académie du Savoir Nager®. Celle-ci propose un parcours initiatique et évolutif dès l'âge de 6 mois afin de permettre à chaque enfant de se sentir en sécurité, de devenir autonome pour aller vers le plaisir du milieu aquatique puis d'accéder à une culture sportive et aquatique.

L'approche pédagogique de l'Académie du Savoir Nager® est de proposer un parcours pédagogique complet grâce à la mise en place d'activités consacrées à la découverte, l'initiation et l'apprentissage du « Savoir Nager », lequel répond à l'ensemble des problématiques de la noyade et permet ainsi d'avoir accès aux pratiques sportives aquatiques.

- Permettre à chaque enfant de construire sa propre culture aquatique.



- Ludimania®, la passerelle entre les Bébés nageurs et le Savoir Nager

Dès 4 ans, Ludimania® permet de poser les bases d'une bonne familiarisation au milieu aquatique et d'acquérir tous les prérequis nécessaires pour poursuivre son évolution vers des apprentissages du « Savoir-Nager ». L'enfant grâce à la dynamique de groupe et le jeu gagnera en confiance, en motricité et en autonomie. L'équivalent de la maternelle pour l'apprentissage de la natation !

DU SERVICE PUBLIC... L'ACADÉMIE DU SAVOIR NAGER

• **Ludinage®, la méthode d'apprentissage de la natation récompensée**

Anticiper les différents dangers aquatiques et développer la confiance en soi de l'enfant pour qu'en cas de situation à risque, celui-ci puisse gérer sans paniquer. Telle est la promesse de Ludinage®. Ce concept novateur, primé lors du Trophée de l'Innovation, propose une nouvelle pédagogie mêlant apprentissage ludique, enfant acteur, parents impliqués et prise en compte du rythme de l'enfant. Tout commence par la remise d'un livret et d'un poster pédagogique à l'enfant afin de lui permettre de matérialiser sa progression. A chaque nouvelle étape franchie et validée par le maître-nageur et ses camarades, l'enfant remporte des badges qu'il va apposer sur le poster représentant son parcours d'apprentissage.

Au fil des badges gagnés, l'enfant pourra passer les différents tests qui lui garantiront, ainsi qu'à ses parents, sécurité et autonomie. Chaque badge gagné lui donne envie de se dépasser car c'est une reconnaissance de son travail et de ses progrès.

Le parcours présente deux tests : « l'Aisance Aquatique » et le « Savoir-nager ». Chacun est constitué de 3 compétences à valider au fil de l'eau.

La notion d'échec disparaît ! Chaque enfant apprend à son rythme et profite pleinement des plaisirs de l'eau.

• **Nos ambitions :**

- › Commencer l'apprentissage dès 4 ans en respectant le rythme de l'enfant.
- › Une harmonisation des évaluations pour que l'ensemble des acteurs (enfants, parents et éducateurs(trices) se mobilisent vers le même objectif.
- › S'adapter à la diversité des enfants en augmentant leurs capacités personnelles pour mieux apprendre.
- › Donner à l'enfant l'envie d'approfondir sa relation avec le milieu aquatique grâce à un accès illimité aux bassins.
- › Clarifier, expliquer et impliquer les parents dans l'apprentissage de leur enfant.
- › Enrichir nos éducateurs d'outils pédagogiques grâce à la formation continue et à des chaînes tutoriels.
- › Cultiver le goût de l'activité sportive aquatique chez nos enfants en leur donnant le choix de différentes pratiques.

• **Les résultats sur le centre**

- › 369 enfants accueillis en Ludinage
- › 39 enfants accueillis en Ludimania
- › 441 enfants accueillis en stage vacance
- › 61 Pass Natation avec accès illimité

DU SERVICE PUBLIC... ACCUEIL DES CLUBS

LA FREQUENTATION DES CLUBS EN 2021

Nom des clubs	Nombre d'heures	Fréquentation réelle
Club Natation Roche aux Fées	11h30	1739

LA FREQUENTATION DES CLUBS EN 2022

Nom des clubs	Nombre d'heures	Fréquentation réelle
Club Natation Roche aux Fées	12h30	2963

Une convention tripartite est signée avec les représentants du club, Récréa et Monsieur Gallard, Président de la Roche aux fées communauté.

Le club dispose de 3h30 exclusives du bassin et 9 heures d'utilisation partagée.

Le volume de location du club de natation est de 21 lignes d'eau d'une heure par semaine et de 2h30 de location de bassin par semaine

DU SERVICE PUBLIC...

ACCUEIL DU PUBLIC

• ESPACE AQUATIQUE

L'espace aquatique est doté d'un bassin sportif de 25 mètres avec 6 couloirs qui possède un fond mobile sur la moitié de sa surface ; d'un bassin bien-être avec une eau à 32°C équipé d'un parcours hydro massant, de geysers et de plaques à bulles ; d'une pataugeoire idéale pour une approche ludique de l'eau ; et d'un splash pad extérieur pour vous rafraîchir lors des fortes chaleurs.



• ESPACE NORDIQUE

L'espace bien-être nordique est composé d'un spa, d'un sauna, de deux hammams (38°C et 45°C), d'une cave de glace, d'une grotte de sel et d'une tisanderie.

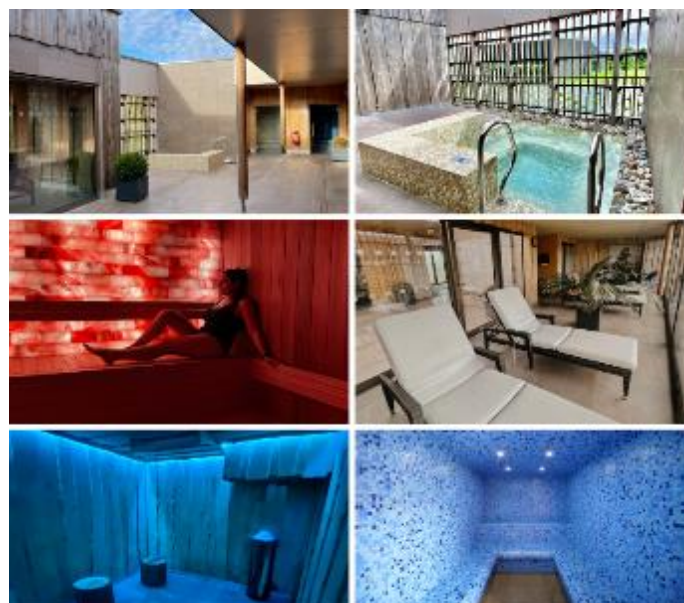

DU SERVICE PUBLIC...

ACCUEIL DU PUBLIC

Nous avons 3 plannings horaires différents pour chaque période de l'année : période scolaire, petites vacances et grandes vacances.

L'espace aquatique est décomposé comme ceci :

- Période Scolaire : 34h30 d'ouverture au public ;
- Période de Petites Vacances : 50h d'ouverture au public ;
- Période de Grandes Vacances Scolaires : 63h30 d'ouverture au public.



Puis, nous retrouvons à nouveau 3 plannings horaires pour l'espace nordique :

- Période Scolaire : 77h d'ouverture au public ;
- Période Petites Vacances : 77h d'ouverture au public ;
- Période Grandes Vacances : 60h30 d'ouverture au public.



DU SERVICE PUBLIC... ACCUEIL DU PUBLIC

Ces volumes horaires sont uniquement les périodes d'ouverture au public et ne comprennent pas les leçons de natation ou les séances de cours collectifs, se déroulant avant ou après la présence du public.

Le centre aquatique propose deux nocturnes les mardis et vendredis jusqu'à 22 heures.

Nous proposons également, 2 matinales pendant la période scolaire qui se déroulent les lundis et vendredis matin à partir de 7h30.

Désormais nous ouvrons l'espace aquatique au public les samedis matins à partir de 9h30.

Les matinales ne sont pas maintenues pendant la période de grandes vacances. Vous trouverez ci-dessous les horaires d'ouverture au public :

• ESPACE AQUATIQUE

PÉRIODE PETITES VACANCES SCOLAIRES						
Lundi	Mardi	Mercredi	Jeudi	Vendredi	Samedi	Dimanche
7h30 9h00	Fermé	Fermé	Fermé	7h30 9h00	Fermé	9h30 12h30
14h00 19h00	12h00 22h00	14h00 19h00	14h00 19h00	12h00 22h00	13h30 18h00	13h30 18h00
PÉRIODE GRANDES VACANCES SCOLAIRES						
Lundi	Mardi	Mercredi	Jeudi	Vendredi	Samedi	Dimanche
10h30 19h00	10h30 22h00	10h30 19h00	10h30 19h00	10h30 22h00	9h30 12h30 13h30 18h00	9h30 12h30 13h30 18h00

PÉRIODE SCOLAIRE						
Lundi	Mardi	Mercredi	Jeudi	Vendredi	Samedi	Dimanche
7h30 9h00	12h15 13h45	Fermé	Fermé	7h30 - 9h 12h - 13h30	Fermé	9h30 12h30
16h15 19h00	17h00 22h00	15h15 19h00	Fermé	17h00 22h00	13h30 18h00	13h30 18h00
Consignes hygiène & sécurité à respecter						
Les horaires «vacances» sont effectifs à compter du 1er lundi des vacances scolaires. Fermeture annuelle : 1er Mai, 24, 25 & 31 Décembre, 1er Janvier.						

• ESPACE Nordique :

PÉRIODE PETITES VACANCES SCOLAIRES						
Lundi	Mardi	Mercredi	Jeudi	Vendredi	Samedi	Dimanche
7h30 20h00	9h00 22h00	9h00 20h00	9h00 20h00	7h30 22h00	9h30 > 12h30 > 13h30 > 18h	9h30 > 12h30 > 13h30 > 18h
PÉRIODE GRANDES VACANCES SCOLAIRES						
Lundi	Mardi	Mercredi	Jeudi	Vendredi	Samedi	Dimanche
10h30 19h00	10h30 22h00	10h30 19h00	10h30 19h00	10h30 19h00	9h30 > 12h30 > 13h30 > 18h	9h30 > 12h30 > 13h30 > 18h

PÉRIODE SCOLAIRE						
Lundi	Mardi	Mercredi	Jeudi	Vendredi	Samedi	Dimanche
7h30 20h00	9h00 22h00	9h00 20h00	9h00 20h00	7h30 22h00	9h30 > 12h30 > 13h30 > 18h	9h30 > 12h30 > 13h30 > 18h
Consignes hygiène & sécurité à respecter						
Les horaires «vacances» sont effectifs à compter du 1er lundi des vacances scolaires. Fermeture annuelle : 1er Mai, 24, 25 & 31 Décembre, 1er Janvier.						

DU SERVICE PUBLIC...

ACCUEIL DU PUBLIC

EVOLUTION DE LA FREQUENTATION

	2020	2021	2022	Contractuel
Fréquentation public (hors scolaires)	66 892	68 288	97 171	126 199

La fréquentation totale de l'année 2022 (avec scolaires et clubs) est de 128 170 personnes. La fréquentation a nettement augmenté par rapport à l'année 2021. Le centre aquatique les Ondines a atteint l'objectif de la fréquentation contractuel estimé à 126 199.

Cela se justifie grâce à la réouverture après la période d'absence liée à la crise sanitaire, de plus nous avons communiqué régulièrement sur notre espace bien être nordique ainsi que sur l'actualité du centre aquatique.

EVOLUTION DE LA FREQUENTATION ANNUELLE PUBLIC

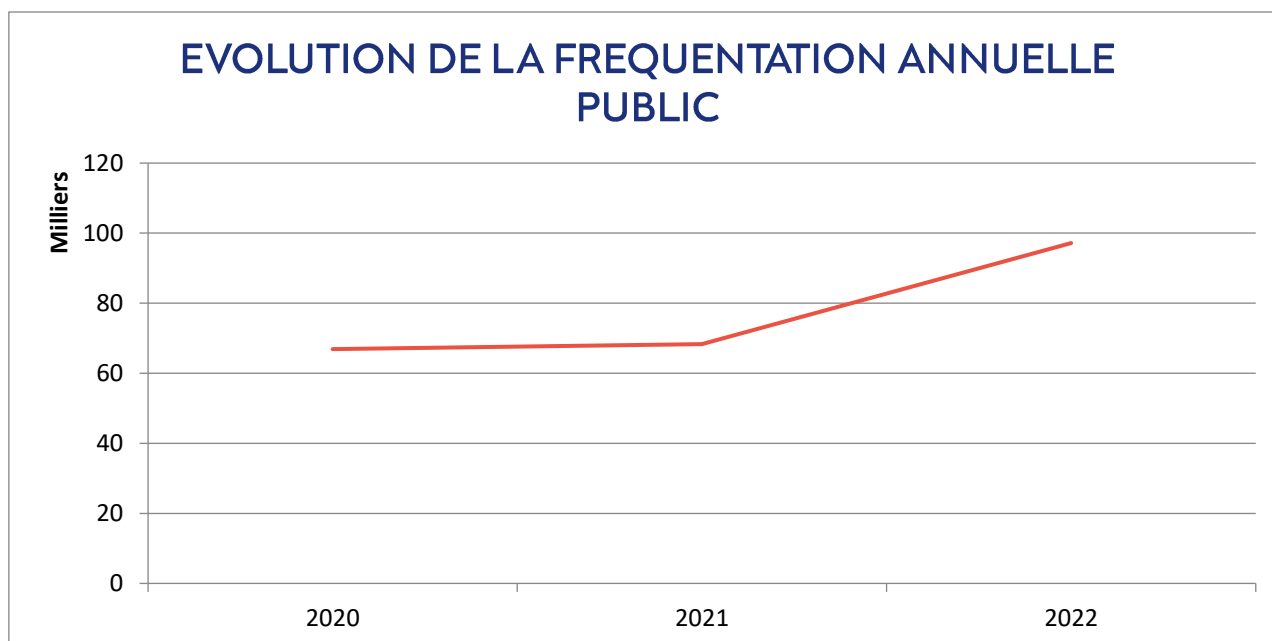

Envoyé en préfecture le 28/09/2023

Reçu en préfecture le 28/09/2023

Publié le

ID : 035-243500634-20230928-DCC23_088-DE



...AU SERVICE DES PUBLICS DIFFERENCIÉS

JEUNESSE ET CENTRES DE LOISIRS

LES ASSOCIATIONS

LES PUBLICS ADAPTÉS

...AU SERVICE DES PUBLICS DIFFERENCIES JEUNESSE ET CENTRES DE LOISIRS

LA FREQUENTATION DES GROUPES

	2020	2021	2022	Variation N-1
Centre de loisirs	318	369	650	76%
Total	318	369	650	76%

La fréquentation des centres de loisirs de 2022 est de 650. Nous notons une nette augmentation par rapport à 2021 avec +76 %. Cette hausse de fréquentation s'explique par une réouverture post-covid ainsi qu'une bonne communication du centre aquatique.

Les centres de loisirs qui viennent au centre aquatique font parties de la Roche aux Fées Communauté.

Nous accueillons les centres de loisirs sur des créneaux d'1h30 sur réservation après avoir réalisé une convention pour les accueillir dans les meilleures dispositions possibles.

Le tarif appliqué aux centres de loisirs est de 3.20 euros par enfant (les entrées accompagnateurs sont gratuites).



...AU SERVICE DES PUBLICS DIFFERENCIES

LES ASSOCIATIONS

Dans le cadre du programme « Comme un poisson dans l'eau » qui est une opération solidaire organisée en partenariat avec le Secours Populaire et Speedo, n'ayant pas d'antenne de secours populaire sur le territoire, nous avons accueilli pendant une semaine les enfants du CDAS (Centre départemental d'action sociale) de la Roche aux Fées communauté, durant les vacances de la Toussaint 2022.

Chaque enfant a pu bénéficier de 5 séances d'apprentissage de la natation afin qu'ils puissent à terme obtenir un diplôme certifiant de leur autonomie sur 25 mètres.

Au-delà de cet objectif, les enfants vont recevoir les bons conseils pour être à l'aise dans l'eau et pouvoir découvrir les plaisirs des activités aquatiques. Pour des enfants n'ayant pas l'opportunité d'aller au centre aquatique, c'est l'occasion de partager des moments inoubliables. Des instants de détente qui font grandir et qui permettent de prendre confiance en soi tout en se familiarisant avec l'activité.



Depuis le mois de novembre 2021, nous sommes rentrés en contact avec plusieurs associations du territoire de la Roche aux fées afin de leur proposer un partenariat. Cela consistait à leur proposer des avantages au sein du centre aquatique les Ondines. D'une part, pour qu'ils puissent venir aux Ondines dans le cadre d'une convention pendant les stages vacances qu'ils proposent aux enfants licenciés.

D'autre part, ils pourraient bénéficier de réduction dans un minimum de 10 personnes pour l'espace nordique pour que leurs licenciés majeurs puissent réaliser des séances de récupération musculaire mais aussi pour favoriser un moment d'échange qui ne pourra qu'être bénéfique pour la cohésion d'équipe. Les premiers partenariats ont été finalisés début de l'année 2022.

...AU SERVICE DES PUBLICS DIFFERENCIES LES PUBLICS ADAPTES

- **Les personnes à mobilité réduite**

Le centre aquatique a été conçu pour favoriser l'accueil des personnes à mobilité réduite. Pour cela, nous disposons d'un local avec un fauteuil roulant aquatique, de cabines et douches adaptées et d'une chaise pour aider à mettre les personnes dans l'eau.



- **Les séniors**

Pour les séniors, le centre aquatique propose un panel d'activités avec une faible intensité : l'Aquarelax, l'Aquafitness, le Circuit training et l'Agoa.





...AU SERVICE DE TOUS LES PUBLICS

LES ACTIVITES

LES ANIMATIONS



...AU SERVICE DE TOUS LES PUBLICS

LES ACTIVITES

- Aquafitness**



lundi	mardi	mercredi	jeudi	vendredi	samedi	dimanche
08h00 (45) AquaRelax	08h00 (45) aquafitness	08h45 (45) AquaRelax	08h00 (45) AquaRelax	08h15 (45) AquaRelax		
09h00 (45) circuit training	10h05 (45) aquafitness			11h30 (45) aquafitness		
12h15 (45) aquafitness	12h15 (45) aquafitness	12h15 (45) aquabiking	12h15 (45) aquabiking	12h15 (45) aquafitness		
13h00 (45) aquabiking bodypalm	13h00 (45) aquabiking	13h00 (45) bodypalm aquafitness	13h00 (45) bodypalm aquafitness	13h00 (45) aquabiking		
	16h15 (45) Agca		16h00 (45) Agca	16h15 (45) AquaRelax		
19h15 (45) aquafitness		19h00 (45) aquafitness	19h15 (45) aquabiking	19h15 (45) bodypalm		
20h10 (45) aquabiking		19h55 (30) aquabiking				

Période scolaire 2022-2023
du 12/09/2022 au 02/07/2023

intensités

COOL TONIC

PERF XTRM

...AU SERVICE DE TOUS LES PUBLICS

LES ACTIVITES

- **Aquabiking**

Cette nouvelle activité propose une intensité élevée pendant une durée de 30 minutes. Le but de cette activité est de développer vos capacités physiques dans une optique de s'amincir. Elle a été créée pour répondre à une demande spécifique des usagers envers une pratique physique plus intense.



...AU SERVICE DE TOUS LES PUBLICS LES ACTIVITES

- **Apprentissage de la natation pour enfants**

Au centre aquatique Les Ondines, nous proposons plusieurs activités pour rendre accessible l'apprentissage de la natation aux enfants :

- Bébés nageurs de 6 à 36 mois ;
- Ludimania pour les enfants de 3 à 5 ans ;
- Ludinage de 5 à 14 ans ;

L'objectif de ces créneaux est d'accompagner les enfants de la découverte aquatique à l'apprentissage du « savoir nager ».

Ainsi, nous proposons 31 créneaux de Ludinage divisés en trois groupes de niveau : les débutants (21 créneaux), les renforcements (10 créneaux) et les perfectionnements (4 créneaux).

Nous proposons également, 6 créneaux Ludimania ainsi qu'une séance de bébés nageurs sur un créneau de 2 heures les samedis matins.



...AU SERVICE DE TOUS LES PUBLICS LES ACTIVITES

lundi	mardi	mercredi	jeudi	vendredi	samedi	dimanche
		10h00 (45) ludinage 10h45 (45) ludinage 11h30 (45) ludinage				
		14h00 (45) ludinage ludinage ludinage ludinage 14h45 (45) ludinage 17h00 (45) ludinage	17h00 (45) ludinage 17h15 (45) ludinage 17h45 (45) ludinage 18h00 (45) ludinage			
17h00 (45) ludinage ludinage 18h00 (45) ludinage	17h00 (45) ludinage ludinage 18h00 (45) ludinage	15h30 (45) ludinage 16h15 (45) ludinage 16h45 (45) ludinage 17h00 (45) ludinage 17h45 (45) ludinage		17h15 (45) ludinage 17h30 (45) ludinage 18h00 (45) ludinage	15h00 (45) ludinage 15h45 (45) ludinage 16h30 (45) ludinage 17h15 (45) ludinage	
	19h00 (45) ludinage					

Période scolaire 2022-2023
du 12/09/2022 au 02/07/2023

Intensité:

COOL TONIC

PERF XTRM



... AU SERVICE DE TOUS LES PUBLICS LES ANIMATIONS

- **Les évènements**

https://www.instagram.com/reel/CkLjzELoXn9/?utm_source=ig_web_copy_link

Soirée Octobre Rose

- Thème : Soirée pour la lutte contre le cancer du sein.
- Cible : Femme adulte
- Tarifs : 10 €
- En partenariat avec l'Orange Bleue de Janzé.



Structures gonflables

- Thème : Animations vacances scolaires
- Cible : Famille
- Tarifs : 1 entrée (4.90 € adultes / 3.80 € enfants)

Soirée Aromathérapie de Noël

- Thème : Soirée détente
- Cible : Femme adulte
- Tarifs : 10 € + 1 entrée nordique (16 €).



...AU SERVICE DE TOUS LES PUBLICS LES ANIMATIONS



Halloween

- Thème : Halloween
- Cible : Tout public
- Tarifs : 4.90 € adultes / 3.80 € enfants

Anniversaire des Ondines

- Thème : 8^{ème} Anniversaire
- Cible : Tout public
- Tarifs : 25 € pass famille / 9 € adultes / 7 € enfants & abonnés



Noël des bébés nageurs

- Thème : Noël des bébés nageurs
- Cible : Famille avec bébés
- Tarifs : 16 €

...AU SERVICE DE TOUS LES PUBLICS LES ANIMATIONS

Soirée ZEN

- Thème : Soirée ZEN
- Cible : Public adulte
- Tarifs : 45 € abonnés / 50 € non abonnés

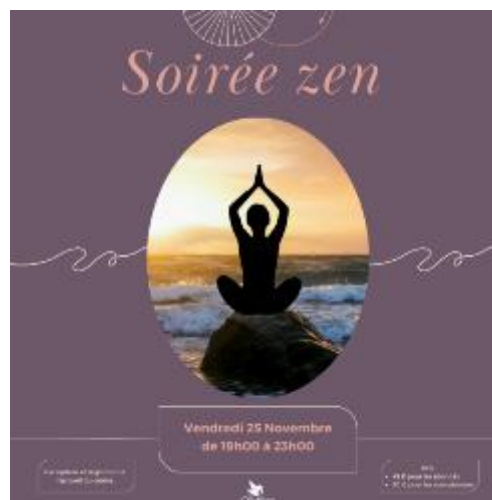

Halloween des bébés nageurs

- Thème : Halloween des bébés nageurs
- Cible : parents et bébés
- Tarifs : 16 €

Jeu concours

- Thème : Jeu concours hiver 2022
- Cible : Public adulte
- Visibilité : 1 200 vues / 176 likes / 253 commentaires



Envoyé en préfecture le 28/09/2023

Reçu en préfecture le 28/09/2023

Publié le

ID : 035-243500634-20230928-DCC23_088-DE



LA QUALITE DE SERVICE

LA QUALITE DE L'EAU ET DE L'AIR

LE RESPECT DES TEMPERATURES

LES REMARQUES DE LA CLIENTELE



LA QUALITE DE SERVICE

LA QUALITE DE L'EAU ET DE L'AIR

L'ARS réalise mensuellement et de manière inopinée des mesures officielles bactériologique et physico-chimique de conformité de la qualité de l'eau. L'ensemble des mesures sont présentées dans le tableau suivant :

Date		Bassin ludique	Pataugeoire	Grand bassin	Petit Bassin	SPA
24/01/2022	Bactériologie	Bonne	Bonne	Bonne		Bonne
	Physico-chimique	Bonne	Bonne	Bonne		Bonne
	Paramètres dépassant le seuil					
22/02/2022	Bactériologie	Bonne	Bonne		Bonne	
	Physico-chimique	Moyenne	Moyenne		Moyenne	
	Paramètres dépassant le seuil	Chloroforme	Chloroforme		Chloroforme	
14/04/2022	Bactériologie	Bonne	Bonne	Bonne		Bonne
	Physico-chimique	Bonne	Bonne	Moyenne		Bonne
	Paramètres dépassant le seuil			pH		
16/05/2022	Bactériologie	Bonne	Bonne		Bonne	Bonne
	Physico-chimique	Bonne	Moyenne		Bonne	Moyenne
	Paramètres dépassant le seuil		Chlore combiné			Chlore combiné
06/07/2022	Bactériologie	Bonne	Bonne	Bonne		Bonne
	Physico-chimique	Bonne	Moyenne	Bonne		Bonne
	Paramètres dépassant le seuil		Chlore combiné			
15/09/2022	Bactériologie	Bonne	Bonne		Bonne	Bonne
	Physico-chimique	Bonne	Moyenne		Moyenne	Bonne
	Paramètres dépassant le seuil		Chlore combiné		Chlore combiné	
12/10/2022	Bactériologie	Bonne	Bonne	Bonne		Moyenne
	Physico-chimique	Bonne	Bonne	Moyenne		Chlore combiné
	Paramètres dépassant le seuil			Chlore combiné		
15/11/2022	Bactériologie	Bonne	Bonne		Bonne	Bonne
	Physico-chimique	Bonne	Bonne		Moyenne	Bonne
	Paramètres dépassant le seuil				Chlore combiné	

LA QUALITE DE SERVICE

LE RESPECT DES TEMPERATURES

LA TEMPERATURE DE L'EAU

	Bassins	T° réelle	T° contractuelle
Intérieur	sportif	28,0 °C	28,0 °C
	Bien etre	32,0 °C	32,0 °C
	pataugeoire	30,0 °C	30,0 °C

LA QUALITE DE SERVICE

LES REMARQUES DE LA CLIENTELE

Sur l'année 2022, un total de 109 avis ont été déposés sur les supports du centre aquatique Les Ondines. Les avis de la clientèle ont essentiellement été récupérés sur Facebook et Google.

Synthèse de la provenance des avis	
Support	Nombre d'avis
Google	107
Facebook	2

L'étude des avis des usagers a permis d'identifier 9 thématiques propres au service du centre aquatique Les Ondines faisant l'objet de commentaires. Selon les avis laissés par les usagers, ils peuvent aborder plusieurs thématiques. Le peu d'avis Facebook est dû au fait que nous avons eu notre page piratée et supprimée en décembre 2022.

Synthèse des avis		
Thèmes abordés	Reproches	Félicitations
Espace aquatique	3	72
Espace nordique		12
Hygiène		5
Température de l'eau	1	
Personnel / Equipe		5
Activités		3
Tarifcation	1	
Ambiance		6
Animation		1
Total	5	104

Après étude des avis, nous pouvons voir avec le tableau ci-dessus, que la plupart des avis sont très positifs. Des avis mentionnent parfois un aspect positif suivi d'un aspect négatif. Nous recensons donc au total 104 avis positifs et 5 avis négatifs.

LA QUALITE DE SERVICE

LES REMARQUES DE LA CLIENTELE

Nous avons analysé spécifiquement, les avis de l'année 2022 sur Google pour en tirer la note moyenne du centre aquatique Les Ondines sur cette période.

Moyenne 2022

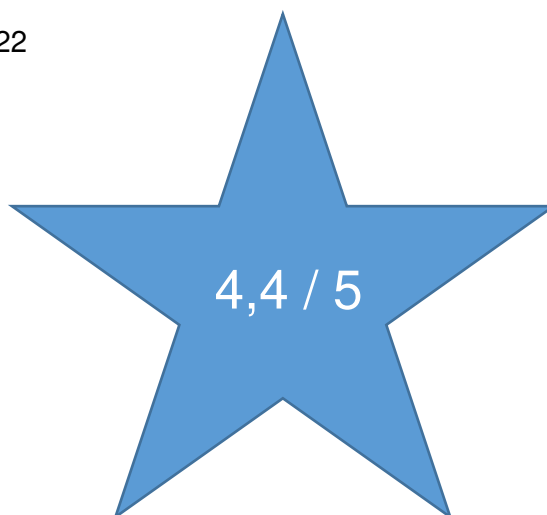

Voici quelques exemples d'avis :

Maison Solstice
6 avis

★★★★★ il y a un mois

Très bon accueil par Heloise ! Très propre, super cours d'Aquabike par Florian
Visité en décembre 2022

👍 J'aime

 **marie-rose ya**
25 avis · 45 photos

★★★★★ il y a 5 mois

Super pour tous âges. Tranquille pas très grand mais suffisant pour la petite ville de Janze. J'y suis allée 2 fois en été le week-end et je n'ai pas été déçu. Très propre douches et toilettes bien entretenus. Casiers avec système de sécurité code sur borne. Nickel
Visité en août 2022

👍 1

LA QUALITE DE SERVICE

LES REMARQUES DE LA CLIENTELE



FREDERIC LORRAIN

7 avis · 8 photos

★★★★★ il y a 5 mois

Un bel établissement familial et un bel espace bien-être. Un accueil agréable et chaleureux. Merci
Visité en août 2022

J'aime



Sou Add

Local Guide · 47 avis

★★★★★ il y a 3 mois

La meilleure piscine que j'ai faite jusque là (et j'en ai fais pas mal suite nombreux déménagements).
Très propre, bassin pour les petits très sympas mon fils adore y jouer et équipe dynamique et sympathique ! J'adore y aller c'est un réel plaisir ! Ça change de certains centres aquatiques. Continuez comme ça

Visité en octobre 2022

J'aime



Isabelle Bobillot

3 avis

★★★★★ il y a un mois

Très bel endroit avec un accueil au top
Les cours sont vraiment très bien
Les profs adorables
Bref 10/10

Visité en décembre 2022

J'aime



LE PROCESS ORGANISATIONNEL

HYGIENE

SECURITE

LE PROCESS ORGANISATIONNEL

HYGIENE

- **Organisation du nettoyage**

Nos collaborateurs assurent le nettoyage du centre 7 jours sur 7. L'équipe est composée de trois agents d'hygiène conduits par le coordinateur hygiène.

Les procédures de nettoyage et plannings d'entretien sont adaptées pour garantir la propreté du centre sur toute l'amplitude d'ouverture. Les produits utilisés proviennent de la société PLG, ils sont tous autorisés à l'usage en milieu aquatique.

Un contrôle qualité réalisé par le responsable hygiène, est mis en place de façon régulière sur l'ensemble des collaborateurs de l'équipe entretien afin de maintenir un le centre aquatique propre et de pouvoir accueillir les usagers dans les meilleures conditions.

Echelle de notation croissante avec :		0 travail non fait	1 travail a moitié fait		
		3 travail fait			
Observation :					Total contrôle <input type="text" value="0"/>
personne contrôlée	le				jour J <input type="text" value="0"/>
Accueil		0	1	3	Observations
Enlèvement traces doigts cloisons/portes					
Nettoyage banque de reception					
Nettoyage de la zone d'accueil					
aspiration des sols carrelage					
Lavage des sols					
Bouches aspirations/ ventilations					
Chaises basses + tables					
Vitres sas					
Vitres coté bassin					
toilettes accueil					
Zone déchaussage		0	1	3	Observations
aspiration des sols carrelage					
Lavage des sols					
Nettoyage des cabines					
nettoyage robinetterie + seche cheveux					
Nettoyage des rambardes					
Nettoyage grilles pédiluves					
Nettoyage pédiluves					
Nettoyage des assises/portes manteau/dessus du mobilier					
Bouches aspirations/ ventilations					
Nettoyage tourniquet + barriere PMR					
Vitres					

Le travail réalisé par notre équipe hygiène est valorisé par nos clients sur le centre et sur les réseaux. (Cf. mesure de la qualité de service-remarque de la clientèle dans le rapport annuel)

LE PROCESS ORGANISATIONNEL

HYGIÈNE

- **Procédures COVID**

Dans le contexte de crise sanitaire, la place de l'hygiène devient prépondérante. Les protocoles de désinfection ont donc été revus et adaptés. Les routines de nettoyage ont été intensifiées à la réouverture du centre. Dès le 26 juin, des temps de désinfection supplémentaires des casiers, cabines ont été ajoutés.

L'ensemble des équipes ont été impliqués dans le nettoyage et la désinfection du centre. Ils procédaient alors à la désinfection des casiers, cabines, matériels pédagogiques, plages du bassin afin de pouvoir accueillir les clients en toute sécurité.

- **Protocole entretien**

Un nouveau protocole entretien a été mis en place fin d'année 2021. Celui-ci a pour but d'être plus compréhensible pour les agents d'entretien dans la répartition de leurs tâches mais aussi permettre de garantir la propreté du site sur toute l'amplitude d'ouverture. Dans le but de faciliter le travail des agents, il a été décidé de mettre à disposition des fiches journalières regroupant toutes les tâches à effectuées durant sa journée de travail. Celles-ci permettent d'optimiser le travail tout en gardant un confort pour le collaborateur.

EQUIPE SOIR : 14h - 23h30	
14h-14h15	Passage SPA machine patio
14h15-14h45	Poussière déchausse
14h45-16h	Lavage vestiaires pu Lavage douches WC réassort produits Lavage casiers
16h 17h	Lavage vestiaires CO
17h-18h	Pause
18h-19h30	Lavage vestiaires Pu Lavage douches WC réassort produits Lavage accueil déchausse Lavage casiers
19h30-20h	Lavage vitrerie SAS d'entrée Lavage SAS d'entrée (toile d'araignée aspirateur)
20h-20h30	Lavage WC personnel, couloir administratif
20h30-21h00	Pause
21h-22H	Lavage accueil + déchausse + poubelles de tout le centre aquatique
22h-22h05	Fermeture SPA NORDIQUE

LE PROCESS ORGANISATIONNEL HYGIÈNE

ADN Hygiène et sécurité		PLANS DE NETTOYAGE SOLS					
		DOUCHES / SANITAIRES / VESTIAIRES / ACCUEIL / PLAGES / BIEN ETRE					
NETTOYAGE Sols	CITRUS ND 0,4%		Autolaveuse ou monobrosse ou charriot épandeur	Centrale de dilution		Laisser agir 5 minutes	
6 jours/7			Autolaveuse ou monobrosse ou charriot épandeur	Centrale de dilution		Laisser agir 5 minutes	
NETTOYAGE Sols	AQUALISE 5%		Autolaveuse ou monobrosse ou charriot épandeur	Centrale de dilution		Laisser agir 5 minutes	
tous les mercredi			Autolaveuse ou monobrosse ou charriot épandeur	Centrale de dilution		Laisser agir 20 minutes	
REMISE EN ETAT Sols	AQUALISE + +/- 20 %		Autolaveuse ou monobrosse ou charriot épandeur	Centrale de dilution		Laisser agir 20 minutes	
Arrêt technique			Autolaveuse ou monobrosse ou charriot épandeur	Centrale de dilution		Laisser agir 20 minutes	

ADN Hygiène et sécurité		PLANS DE NETTOYAGE DOUCHES / SANITAIRES / VESTIAIRES / PARIERS VERTICALES					
NETTOYAGE DESINFECTION	CITRUS ND 4%		Flacon spray Pad de gommage Lavelette RCSE ou	Centrale de dilution		Laisser agir 5 minutes	
6 jours/7			Flacon spray Pad de gommage Lavelette RCSE ou	Centrale de dilution		Laisser agir 5 minutes	
NETTOYAGE DESINFECTION	AQUALISE 5%		Flacon spray Pad de gommage Lavelette RCSE ou	Centrale de dilution		Laisser agir 5 minutes	
Tous les mercredi			Flacon spray Pad de gommage Lavelette RCSE ou	Centrale de dilution		Laisser agir 20 minutes	
DETATRAGE	AQUALISE +/- 20 %		Flacon spray Pad de gommage Lavelette RCSE ou	Centrale de dilution		Laisser agir 20 minutes	
Arrêt technique			Flacon spray Pad de gommage Lavelette RCSE ou	Centrale de dilution		Laisser agir 20 minutes	

LE PROCESS ORGANISATIONNEL SECURITE

LISTE DES CONTRÔLES TECHNIQUES DE L'ANNEE 2022

Nature	Date	Libellé	Intervenant
Incendie	26/10/2022	Vérification annuelle des extincteurs	DESAUTEL
Portes automatiques	29/12/2022	Maintenance des 2 portes piétonnes	A,F MAINTENANCE
Electrique	26/09/2022	Vérification de l'installation électrique	S, PANNETIER

Envoyé en préfecture le 28/09/2023

Reçu en préfecture le 28/09/2023

Publié le

ID : 035-243500634-20230928-DCC23_088-DE

MAINTENANCE ET CONSOMMATION DES FLUIDES

LES CONSOMMATIONS ENERGETIQUES

LES TRAVAUX REALISES DANS LE CADRE DU P2

LES TRAVAUX REALISES DANS LE CADRE DU P3/GER

ETAT DES LIEUX ET PRECONISATIONS

MAINTENANCE ET CONSOMMATION DES FLUIDES

LES CONSOMMATIONS ENERGETIQUES

LA CONSOMMATION ENERGETIQUE					
	Unité	2022	Cible	Cible ajustée	Variation Cible ajustée
Eau	m3	12 978	16 600	15 962	-18,7%
Electricité	MWh	612	620	620	-1,3%
Thermie	MWh	1 294	1 220	1 161	11,4%

*Cible ajustée en fonction de la fréquentation aquatique réellement constatée en 2022 avec les parts variables suivantes :

- P1 Eau 40%
- P1 Thermie 50%
- P1 Bois

Nous considérons que la variation de la fréquentation aquatique n'a pas d'impact sur l'électricité.

MAINTENANCE ET CONSOMMATION DES FLUIDES

LES CONSOMMATIONS ENERGETIQUES

EAU :

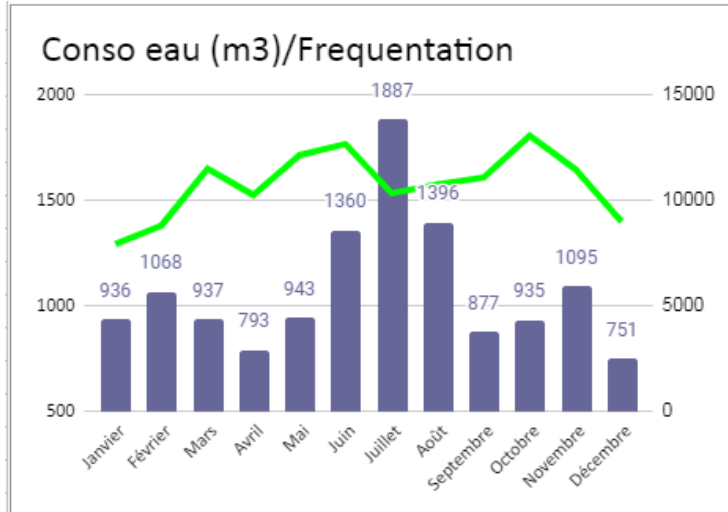

ELECTRICITE :

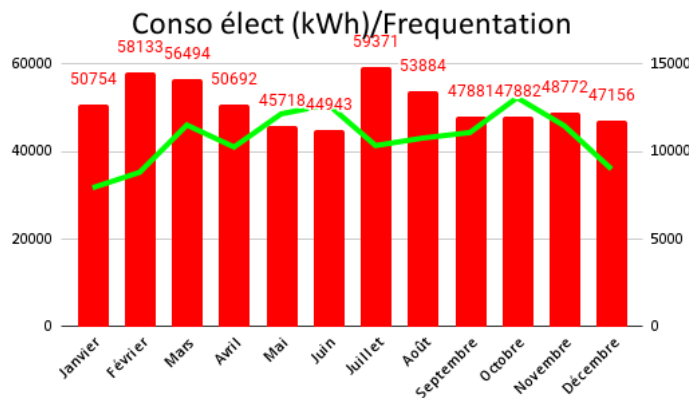

THERMIE :

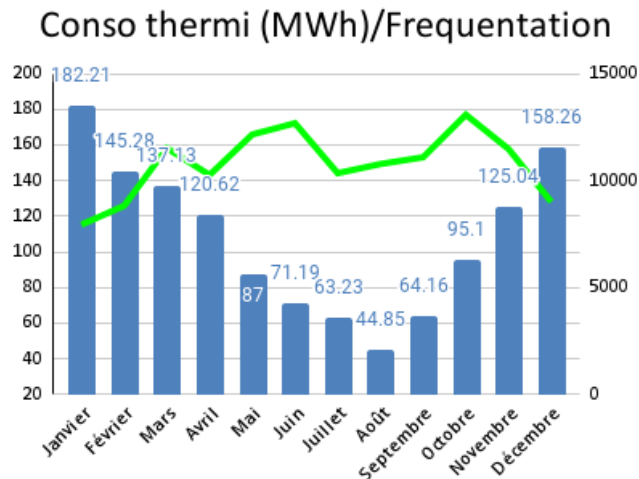

MAINTENANCE ET CONSOMMATION DES FLUIDES

LES TRAVAUX RÉALISÉS DANS LE CADRE DU P2

1. Les travaux en période

- **PARTIE TRAITEMENT :**

- Remise en service de l'ultrafiltration. Travaux de maintenance.
- Renouvellement du filtre à sable du bassin de nage en janvier 2023
- Renouvellement du clapet de la pompe 1 du bassin de nage en janvier 2023
- Renouvellement des buses des têtes d'analyseur cyclope du BN, BE, pataugeoire et les jeux extérieurs

Amélioration : pose de raccords homologués pour sécuriser les opérations de dépotage de l'acide.

- **PARTIE EAU:**

Circuit eau chaude :

- Renouvellement des régulateurs de douches individuel (2).
- 8 renouvellement de boutons poussoirs de douche
- Un urinoir a été renouvelé dans les sanitaires hommes (espace baignade)

Circuit eau froide :

- Renouvellement du ballon anti-bélier

- **PARTIE AIR :**

Renouvellement du compresseur

La maintenance est effectuée par l'entreprise HERVE THERMIQUE (Annexe : Rapports de maintenance)

CTA du bassin nage :

- Aucuns travaux n'ont été effectués sur cette période
- La maintenance a été réalisée par Hervé Thermique

CTA Bassin, vestiaire et administration:

- Remplacement du servomoteur CTA Vestiaire
- La maintenance a été réalisée par Hervé Thermique

Local GTC :

- Aucuns travaux n'ont été effectués sur cette période

Sous station :

- Renouvellement de l'échangeur à plaque de l'ECS
- Changement de l'afficheur des calories consommées

- **PARTIE LAMPING :**

- Renouvellement de 5 subaquatiques blancs (bassin de nage) et 1 multicolore (bien-être) en février 2023 (commande en 2022)

MAINTENANCE ET CONSOMMATION DES FLUIDES

LES TRAVAUX RÉALISÉS DANS LE CADRE DU P2

● **PARTIE ESPACE NORDIQUE**

- Les 3 douches de l'espace nordique ont été changées par l'entreprise MICHAUD
- Amélioration : pose d'une plaque inox avec un bouton étanche avec un disjoncteur et un différentiel pour le blower du spa
- Flexible de douche dans le Hammam bleu changé
- Renouvellement de 8 sondes de sauna
- La bonde de fond est fendue. Il y a donc une fuite.

Les opérations de maintenance préventive

- Nous réalisons 1 fois par mois les étalonnages des sondes de pH des analyseurs en continu situés dans le sous-sol de la piscine.
- Nous réalisons 1 fois par mois les étalonnages des sondes de chlore des analyseurs en continu situés dans le sous-sol de la piscine.
- Nous réalisons 1 fois par mois les nettoyages des préfiltres des pompes d'aspiration afin d'enlever les déchets (cheveux, pansements) retenus par les filtres.
- Nous réalisons 1 fois/ 2 semaine le nettoyage des cannes d'injection de javel. Ceci nous permet de supprimer les dépôts de cristallisation formés.
- Nous réalisons 1 fois/an le changement des membranes des sondes de chlores.
- Notre sous-traitant réalise un contrôle de l'ensemble des CTA (annexe 3).
- Nous réalisons 1 fois/an un contrôle électrique et thermographique (annexe 4).
- Nous réalisons 1 fois/an un contrôle de la protection cathodique des cuves d'ozone et de l'ozoneur.
- Les opérations de maintenance définies à une fréquence semestrielle ou annuelle sont principalement réalisées pendant les arrêts techniques.
- Nous réalisons 1 fois par semaine la vidange du SPA
- Nous réalisons 1 fois par semaine la maintenance (détartrage) d'au moins un générateur de vapeur de Hammam

MAINTENANCE ET CONSOMMATION DES FLUIDES

LES TRAVAUX RÉALISÉS DANS LE CADRE DU P2

Les opérations d'exploitation

Nous réalisons les analyses sur tous les bassins avant l'ouverture de l'établissement le :

- Lundi
- Mardi
- Mercredi
- Vendredi
- Samedi

La 2^{ème} analyse de la journée est réalisée par le personnel RECRA et avant l'ouverture le Jeudi et le Dimanche.

Nous vérifions l'adéquation de nos analyses avec celles des analyseurs en ligne.

Nous contrôlons le fonctionnement :

- des CTA bassins, vestiaires et administrative,
- le chauffage des bassins,
- la température fournie par la chaufferie bois
- la production d'ECS.

Pour l'espace nordique, nous effectuons la vidange et la maintenance des générateurs de vapeur des hammams tous les mardis

Nous tenons à jour un cahier d'exploitation listant l'ensemble de nos opérations et incidents.

2. Les travaux pendant l'arrêt technique

Le dernier arrêt technique a eu lieu semaine 52 du 24/12 au 31/12 2021. L'arrêt technique prévu en décembre 2022 a été décalé en février suite à une indisponibilité du prestataire Variopool à cette période. Le prochain arrêt technique est prévu semaine 7.

Il se déroule de la manière suivante :

- neutralisation des différents bassins
- Dans un 1^{er} temps vidange gravitaire
- En fin pompage en baissant la fréquence fonctionnement de la pompe afin de respecter les temps de vidange.

- Nettoyage des différentes bâches par la SARP

L'opération de remplissage se réalise via les bâches tampons pour tenir compte de la vitesse de remplissage. Nous réalisons simultanément la chauffe des bassins. Lorsque les bassins sont remplis nous mettons en service le traitement, pour la désinfection et la mise à l'équilibre des différents bassins.

MAINTENANCE ET CONSOMMATION DES FLUIDES

LES TRAVAUX REALISES DANS LE CADRE DU P3

Le P3 a été mis en place en 2017.

Depuis le 15/09/2020, la dotation est de 15 000€ HT/an pour tout montant supérieur à 150€ HT (pièce à l'unité hors cout de main d'œuvre)

L'état est le suivant :

Dotation contractuelle							15/09/2020 à 09/2021	09/2021 à 09/2022 HT	09/2022 à 09/2023 HT
Durée mois							12	12	12
Dotation annuelle non réactualisée							15 000,00 €	15 000,00 €	15 000,00 €
Dotation cumulée non réactualisée							15 000,00 €	30 000,00 €	45 000,00 €
Dépenses engagées	Devis Veolia	Devis RECREA	Montant devis HT	Montant devis TTC	Devis accepté	Tx réalisés le	15/09/2020 à 09/2021	09/2021 à 09/2022 HT	09/2022 à 09/2023 HT
GER1 - Servomoteur Valpes ER60_90AG00	496321		545,00 €	654,00 €	08/02/2022	30/09/2020		545,00 €	
Ger2 - Servomoteur Valpe ER35_90AG52-	496332		750,44 €	900,53 €	08/02/2022	30/09/2020		750,44 €	
Ger3 - Urinoir-WC accueil	496334		266,51 €	319,81 €	08/02/2022	30/09/2020		266,51 €	
Ger4 - Presto DL400-Douche nordique	496335		592,00 €	710,40 €	08/02/2022	28/09/2020		592,00 €	
Ger5 - Boitier encastré étanche PR tempomis 3 douche haut - kit 1/2-Douche nordique	496337		316,77 €	380,12 €	08/02/2022	30/09/2020		316,77 €	
Ger6 - Sonde chlore total -BE	496338		929,65 €	1 115,58 €	08/02/2022	04/03/2021		929,65 €	
Ger7 - Sonde chlore libre -STOCK	496339		872,65 €	1 047,18 €	08/02/2022	STOCK		872,65 €	
Ger8 - Servomoteur CTA-vestiaire	496341		300,92 €	361,10 €	08/02/2022	05/03/2021		300,92 €	
Ger9 - Servomoteur CTA-Stock	496343		300,92 €	361,10 €	08/02/2022	05/03/2021		300,92 €	
Ger10 - Servomoteur CTA-Stock	496346		337,16 €	404,59 €	08/02/2022	22/04/2021		337,16 €	
Ger11 - Sonde chlore libre -Jeu extérieurs	496347		1 001,62 €	1 201,94 €	08/02/2022	15/05/2021		1 001,62 €	
Ger12 - Bassin sportif : 10 Projecteurs de piscine + 12 joints d'étanchéité Bassin Ludique : 1 projecteur de piscine + 2 joints d'étanchéité	496357		12 493,00 €	14 991,60 €	en attente de validation RCF				
Ger13 - Remplacement des 3 douches de l'espace nordiques	496604		3 295,00 €	3 954,00 €	08/02/2022	09/05/2022		3 295,00 €	

Ger14 - Maintenance du fond mobile avec plongeur	496607		17 762,00 €	21 314,40 €	08/02/2022	2 et 3 mars 2022		17 762,00 €	
Ger15 - Peinture des murs dans la halle bassins		D22480 - NIEL Peinture	2 019,75 €	2 423,70 €	08/02/2022				
Ger16 - Réparation caméra Poséidon		Poséidon	2 444,22 €	2 933,06 €	08/02/2022	15/10/2021		2 444,22 €	
Ger17 - Remplacement plaques sur échangeur ECS	498751		2 786,45 €	3 343,74 €	en attente de validation RCF	03/03/2022			
Ger18 - Remplacement 2 pompe ECS - TOP-Z30/10 EM PN6/10 RG	498752		1 510,50 €	1 812,60 €	en attente de validation RCF				
Ger19 - 3 Flow transmitter/pulse 21564	504080		1 029,00 €	1 234,80 €	25/05/2022	01/09/2022			
Ger20 - Capteur de niveau - Bâche tampon	507515		339,50 €	407,40 €	29/06/2022	05/08/2022			
Ger21 - Remplacement d'un urinoir	509214		385,00 €	462,00 €	29/06/2022	01/09/2022			
Ger22 - Remplacement 2 éclairage Grand Bassin	517184		37 000,00 €	44 000,00 €	en attente de validation RCF				
Ger23 - Remplacement bloc phare défectueux	517188		990,00 €	1 188,00 €	en attente de validation RCF				
Ger24 - Remplacement 2 cuves récupération Hammam	517188		753,74 €	753,74 €	en attente de validation RCF				
Somme des travaux réalisés							0,00 €	29 714,86 €	0,00 €
Etat du solde fonds							15 000,00 €	285,14 €	15 285,14 €

MAINTENANCE ET CONSOMMATION DES FLUIDES

ETAT DES LIEUX ET PRÉCONISATIONS

- Récupération de l'eau des analyseurs d'ozone: actuellement, cette eau se déverse directement vers le réseau EU.
- Local ozone prévoir un voyant lumineux à l'extérieur du local pour annoncer la détection d'ozone

- Protection de la GTC et des variateurs de la CTA: actuellement, ces variateurs sont en-dessous d'un circuit d'évacuation d'EU. (voir avec APAVE)

- Le 22/10/2021, un audit sécurité a été effectuée par la responsable QSE et le CSSCT remontant plusieurs non-conformités (Annexe : Rapport visite Prévention Sécurité)

- Il faudrait prévoir le recyclage des eaux des jeux extérieurs. Actuellement, toute l'eau part dans le réseau d'assainissement.

- Certains équipements ne sont pas accessibles :
 - Vanne de vidange de la bête du bassin bien-être
 - Vanne de vidange de la bête d'eau traitée
 - Nous n'avons pas trouvé de vanne de coupure d'eau sur le circuit d'eau froide sanitaire du local technique à l'espace nordique. Il nous faut couper la vanne d'alimentation générale pour réaliser des interventions.



LES MATERIELS ET LES OUTILS

ACCES, RESERVATION ET VENTE EN LIGNE



LES MATERIELS ET LES OUTILS

ACCES, RESERVATION ET VENTES EN LIGNES

Au centre aquatique Les Ondines, la monétique Horanet est utilisée pour le contrôle d'accès. Nous faisons chaque mois face à certains dysfonctionnements de ce logiciel. Pour tenter de régler les problèmes nous appelons le service technique lié à ce logiciel qui tente de les régler. Les délais de résolution des problèmes sont parfois importants ce qui ne nous permet pas d'avancer sur certains axes.

De plus, nous utilisons, en parallèle, comme base de données le logiciel Heitz qui nous permet également d'éditer nos contrats et de gérer les abonnements des usagers. La gymnastique informatique pour utiliser ces deux logiciels est complexe ce qui pénalise dans certains cas le parcours de l'utilisateur au sein des Ondines. Il serait, selon nous, judicieux d'utiliser qu'un logiciel pour améliorer l'expérience de l'utilisateur.

Le centre aquatique est équipé de deux postes de caisse permettant de délivrer les titres d'accès sous forme de ticket code barre ou de carte magnétique ou de bracelet en silicone.



Le bracelet en silicone est réservé pour les personnes ayant un accès à l'espace Nordique. L'accès des usagers se fait par deux tripodes et deux barrières PMR. Une borne de consultation située dans le hall permet aux usagers titulaires d'une carte d'accès de connaître la date de fin de leur abonnement ou le nombre d'entrées restantes.



LES MATERIELS ET LES OUTILS

ACCÈS, RÉSERVATION ET VENTES EN LIGNES

Le contrôle d'accès	
Atouts	Axes d'amélioration
Extractions des différentes données	Impossibilité d'avoir des statistiques de fréquentation
Visualisation des passages des personnes	pas de prélèvement automatique
	Pas de mapping des provenances usagers
	Amélioration de l'interface qui n'est pas intuitif
	Problématique dans la facturation
	Impossibilité d'avoir des extractions de certaines catégories

L'utilisation d'une seule et même monétique tels que Heitz permettrait de réduire les difficultés de traitement que nous subissons avec Horanet et d'éviter le double travail de remplissage sur les différentes monétiques.

LES MATERIELS ET LES OUTILS

ACCÈS, RÉSERVATION ET VENTES EN LIGNES

Moncentreaquatique.com est le portail web de référence des centres aquatiques du groupe Récréa qui développe de nombreuses fonctionnalités au service des internautes et des usagers :



- Vente en ligne
- Réservation et paiement en ligne
- Géolocalisation et annuaire des centres
- Chèque KDO
- Présentation et « call to action » qui redirige sur les sites vitrines des centres
- Présentation des activités
- Newsletters pour promouvoir les activités des centres et de nos opérations commerciales
- Blog actualités : contenus réguliers d'experts sur le sport et la santé

• Pourquoi utiliser Moncentreaquatique.com ?

Moncentreaquatique.com permet de faciliter la vie de nos usagers et de garder un lien fort avec la communauté.

• Quel est le public visé et quand peuvent-ils l'utiliser ?

Moncentreaquatique.com est à destination des usagers et des prospects de nos centres aquatiques. Ils peuvent l'utiliser avant et après être venus sur l'un de nos centres.

Il apporte des services digitaux pour faciliter l'expérience des usagers des centres aquatiques gérés par le groupe Récréa.

• Quels sont les objectifs principaux de Mon Centre Aquatique ?

Mon Centre Aquatique permet d'avoir une cartographie de tous les équipements gérés par le groupe Récréa via un système de géolocalisation puissant.

Il permet aussi un référencement organique pour faciliter la visibilité des équipements Web.

Enfin, il offre la possibilité de réserver des activités en ligne et d'acheter des abonnements, des chèques cadeaux, ...



LES RESSOURCES HUMAINES

L'ORGANIGRAMME

LES INDICATEURS RH

LA FORMATION



LES RESSOURCES HUMAINES

L'ORGANIGRAMME



ORGANIGRAMME

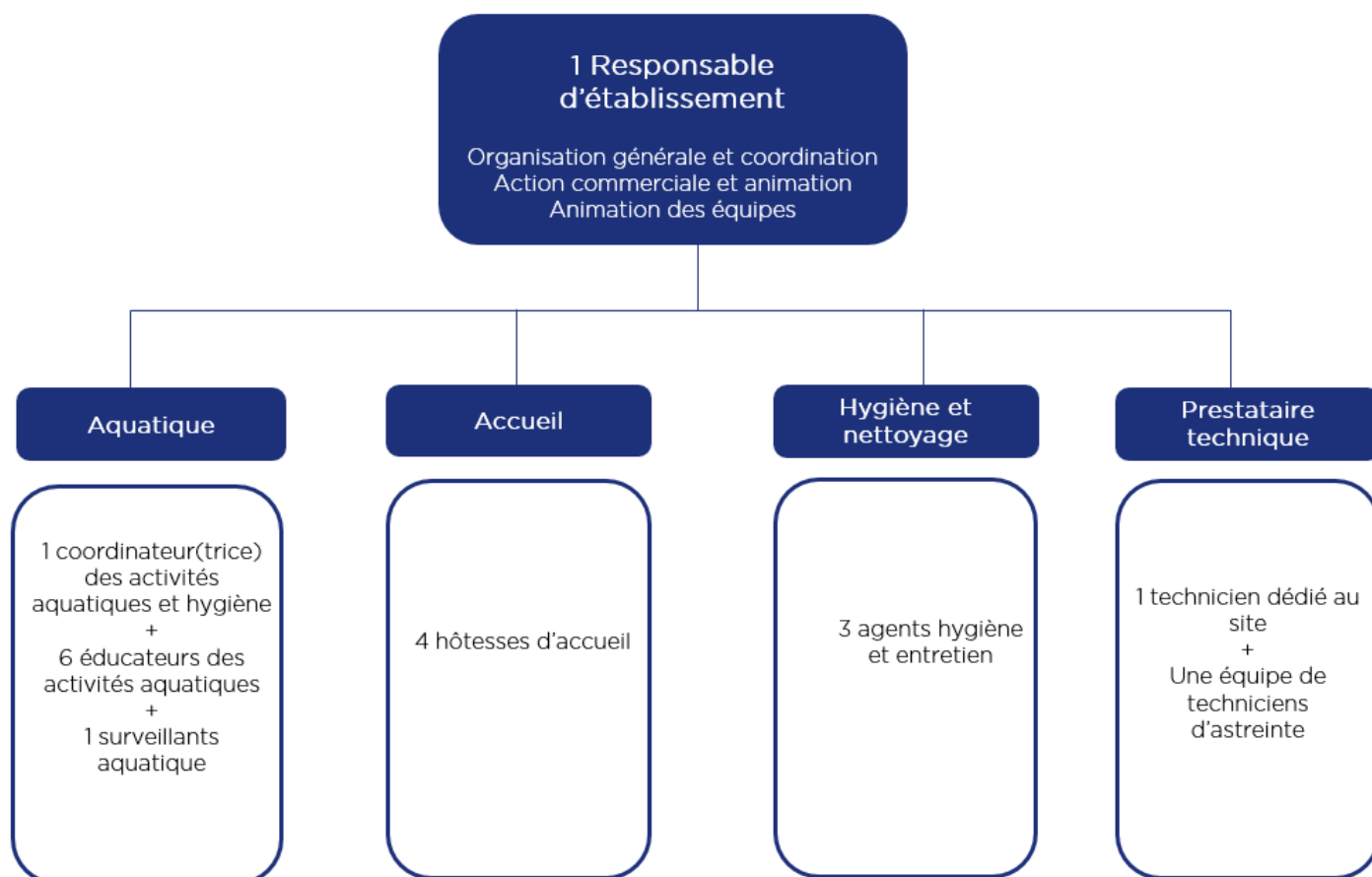

LES RESSOURCES HUMAINES

LES INDICATEURS RH



LES CHIFFRES CLES DE L'ANNEE 2022

Répartition des salariés en équivalent temps plein sur la base de 1 820h de travail par an par catégorie d'emploi

Profession	Nombre d'ETP
AQUATIQUE	8,08
HYGIENE	3,07
RELATION CLIENT	4,38
DIRECTION	1,00
Total général	16,53

Répartition homme/femme

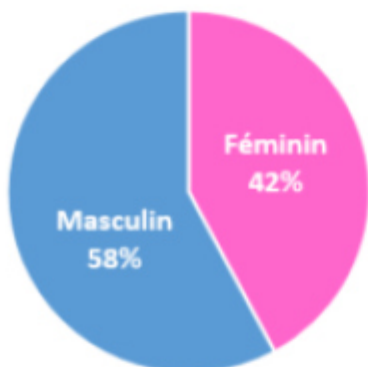

Répartition des contrats

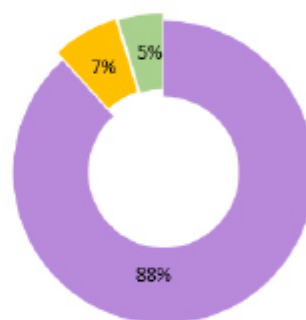

- Contrat à Durée Indéterminée
- Contrat à Durée Déterminée
- Contrat d'Apprentissage

Le taux de rotation ⁽¹⁾ d'emploi en contrat à durée indéterminée est de 53% sur l'année 2022.

⁽¹⁾ La rotation d'emploi est égale à la moitié de la somme du nombre de salarié en CDI parti et entré en 2022 par rapport au nombre de salarié en CDI au 31 décembre 2021.

Répartition des absences par nature

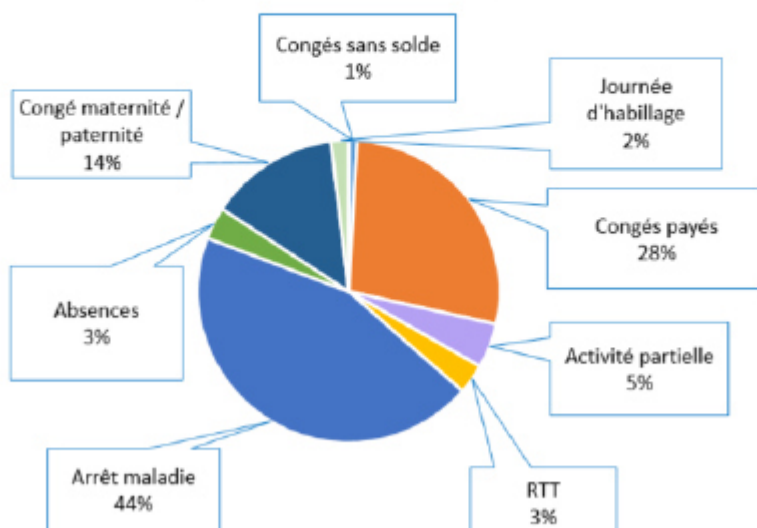

LES RESSOURCES HUMAINES

LES INDICATEURS RH

REPARTITION PAR CATEGORIE D'EMPLOI DES EFFECTIFS PHYSIQUES PRESENTS AU 31 DECEMBRE 2022

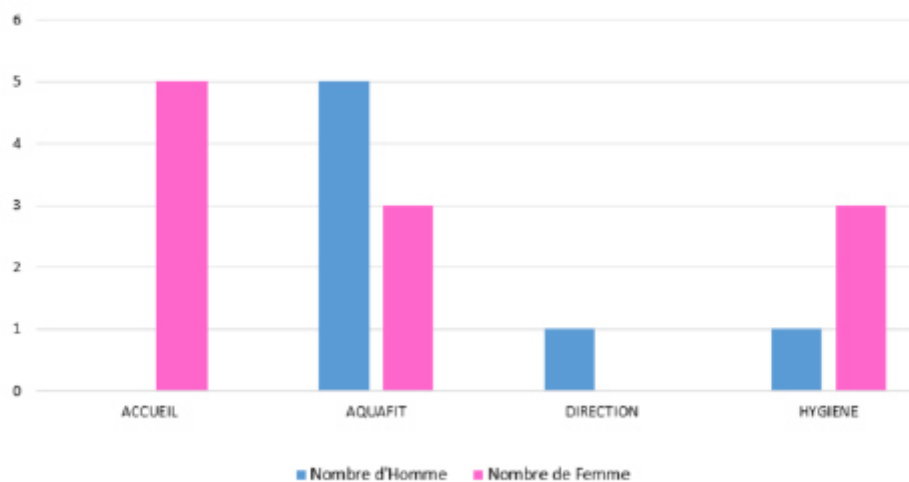

PYRAMIDE DES AGES DES EFFECTIFS PHYSIQUES PRESENTS AU 31 DECEMBRE 2022

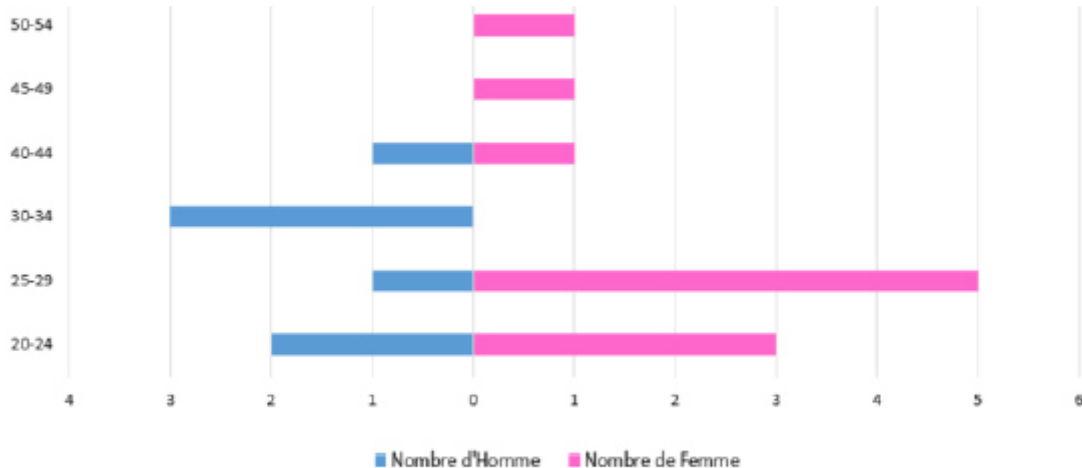

LES RESSOURCES HUMAINES LA FORMATION

CHIFFRES CLÉS GROUPE RÉCRÉA
39 % de salariés formés
1 340 stagiaires (<i>salarié suivant une action de formation</i>)
15 339 heures de formation
231 sessions de formation
862 K€ HT de dépenses formation (<i>salaires et frais annexes inclus</i>)
Soit 2 % de la masse salariale brute (MSB) dédié à la formation

CHIFFRES CLÉS LES ONDINES
18 % de salariés formés
25 stagiaires (<i>salarié suivant une action de formation</i>)
217 heures de formation
6 sessions de formation
6 735 € HT de dépenses formation (<i>salaires et frais annexes inclus</i>)
Soit 1,84 % de la masse salariale brute (MSB) dédié à la formation

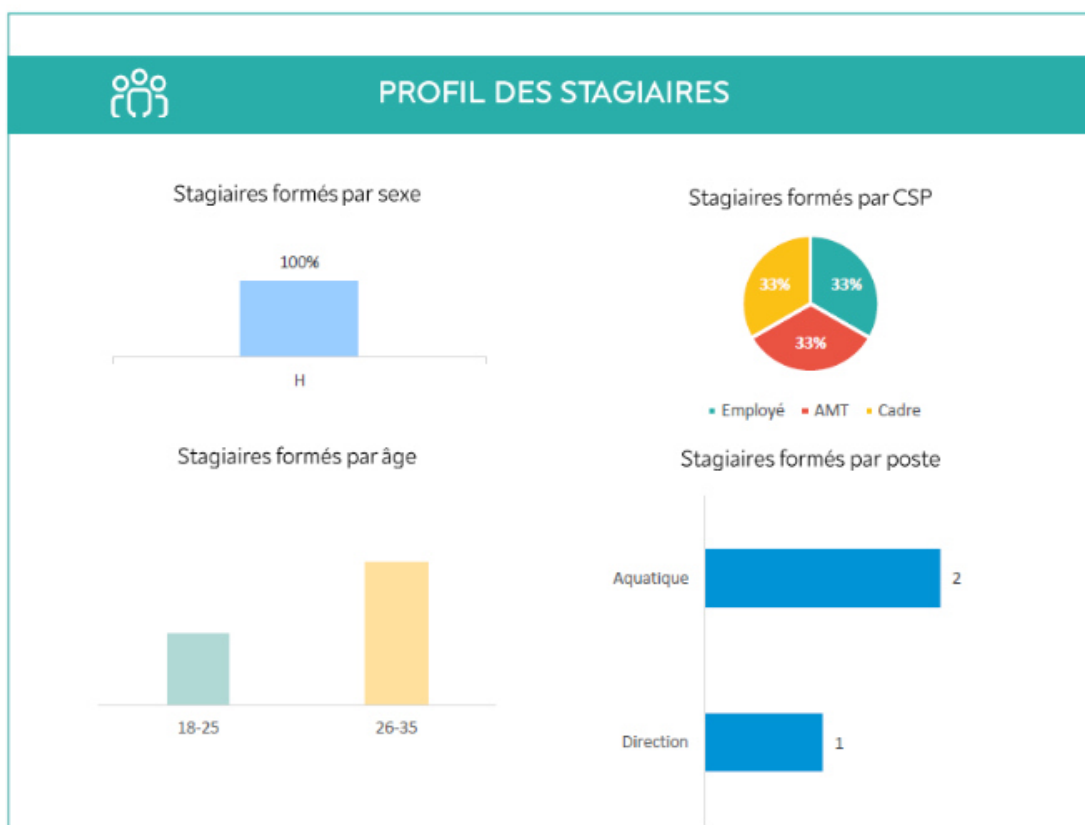

LES RESSOURCES HUMAINES

LA FORMATION

SESSIONS DE FORMATION

Répartition des stagiaires par domaine de formation



Sessions de formation internes/externes



FORMATIONS EN ALTERNANCE

1 contrat conclu en 2022
 1 contrat d'apprentissage
Master Management stratégique

4 alternants présents en 2022
 3 contrat(s) d'apprentissage
BPJEPS AAN
MASTER STAPS
MASTER Management stratégique

1 contrat de professionnalisation
BPJEPS AAN



COMPARATIF 2021/2022

Heures de formation

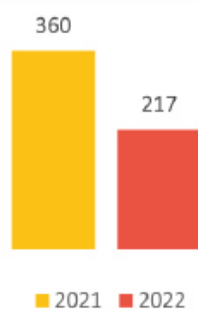

% de salariés formés

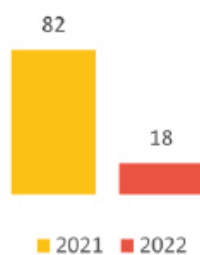

% de la MSB dédié à la formation

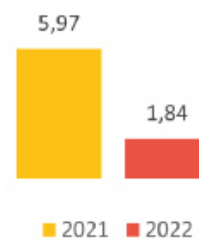



ACTIONS COMMERCIALES ET COMMUNICATION

LES ACTIONS COMMERCIALES

LE TABLEAU DE BORD INTERNET

LES RESEAUX SOCIAUX

DES EXEMPLES DE SUPPORT DE COMMUNICATION

LA REVUE DE PRESSE



ACTIONS COMMERCIALES ET COMMUNICATION

LES ACTIONS COMMERCIALES

CALENDRIER DES ACTIONS COMMERCIALES 2022

	Objectif	Support	Cible
Janvier	Opération de janvier, motiver le public et les usagers à pratiquer l'activité physique bien-être	Affichage papier sur site / réseaux sociaux / e-mailing / Site internet / Google my business / Ecran télé sur site.	Grand public
Février	Saint-valentin // Opération vacances	Affichage papier sur site / réseaux sociaux / e-mailing / Site internet / Google my business / Ecran télé sur site.	Grand public // Famille
Avril	Opération d'Avril, motiver le public et les usagers à pratiquer l'activité physique bien-être	Affichage papier sur site / réseaux sociaux / e-mailing / Site internet / Google my business / Ecran télé sur site.	Grand public
Juillet	Opération "C'est les vacances"	Affichage papier sur site / réseaux sociaux / e-mailing / Site internet / Google my business / Ecran télé sur site.	Adultes/enfants
Septembre	Opération "15 jours de sport à 2", testing de nos activités	Affichage papier sur site / réseaux sociaux / e-mailing / Site internet / Google my business / Ecran télé sur site.	Adultes
Octobre	Octobre rose : lutte contre le cancer du sein	Affichage papier sur site / réseaux sociaux / e-mailing / Site internet / Google my business / Ecran télé sur site.	Grand public
Novembre	Mois du bien être	Affichage papier sur site / réseaux sociaux / e-mailing / Site internet / Google my business / Ecran télé sur site.	Adultes
Décembre	Coffret de Noël et mise en avant des bon cadeaux	Affichage papier sur site / réseaux sociaux / e-mailing / Site internet / Google my business / Ecran télé sur site.	Adultes

ACTIONS COMMERCIALES ET COMMUNICATION

LE TABLEAU DE BORD INTERNET

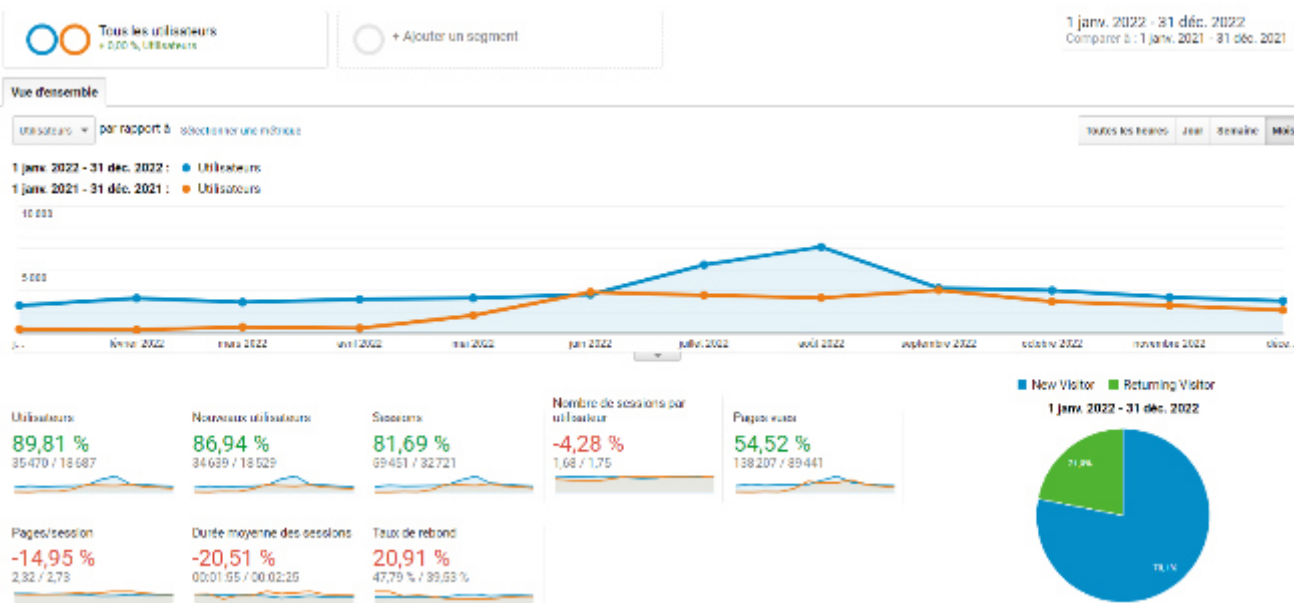
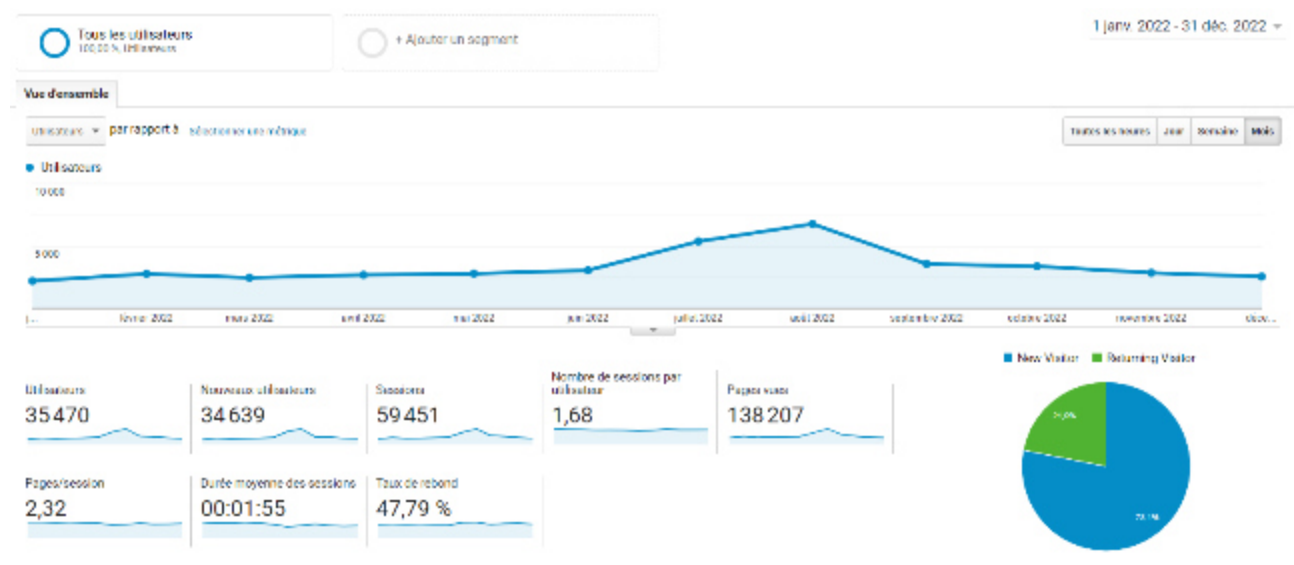

ACTIONS COMMERCIALES ET COMMUNICATION

LES RÉSEAUX SOCIAUX

Couverture

Comparez votre couverture entre cette période et la période précédente.

[En savoir plus sur les performances de votre contenu](#)

Couverture de la Page Facebook ⓘ

699 ↑ 100

Couverture Instagram ⓘ

34 467 ↑ 2.0K

Couverture payée ⓘ

0,0



Audience ⓘ

[Voir le rapport d'audience](#)

Followers de la Page Facebook ⓘ

176

Followers Instagram ⓘ

1 083

Âge et genre ⓘ

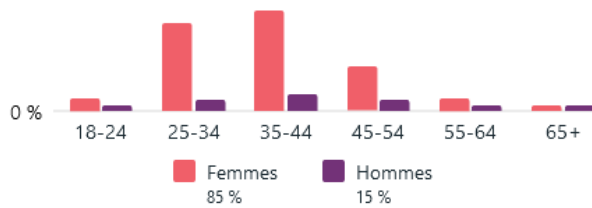

Âge et genre ⓘ

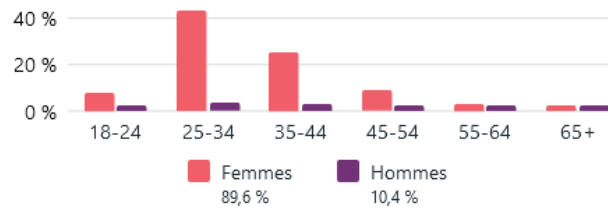

ACTIONS COMMERCIALES ET COMMUNICATION

LES RÉSEAUX SOCIAUX

Couverture

Couverture de la Page Facebook ⓘ

699 ↑ 100



Couverture Instagram ⓘ

34 467 ↑ 2,0K



Visites de la Page et du profil

Visites sur la Page Facebook ⓘ

1 630 ↑ 100



Visites du profil Instagram ⓘ

6 165 ↑ 372,4



Nouveaux followers et J'aime

Nouvelles mentions J'aime de la Page Facebook ⓘ

44 ↑ 100



Nouveaux followers Instagram ⓘ

449 -



ACTIONS COMMERCIALES ET COMMUNICATION

LES RÉSEAUX SOCIAUX

Audience

Audience actuelle

Audience potentielle

Followers de la Page Facebook ①

104

Âge et genre ①

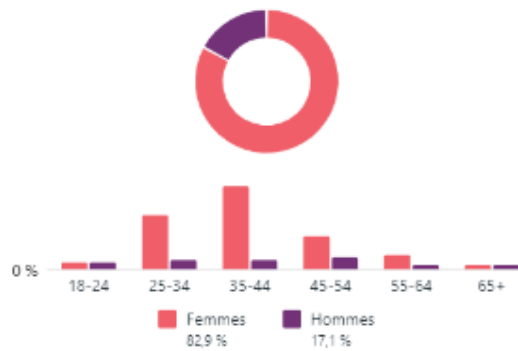

Followers Instagram ①

1 081

Âge et genre ①

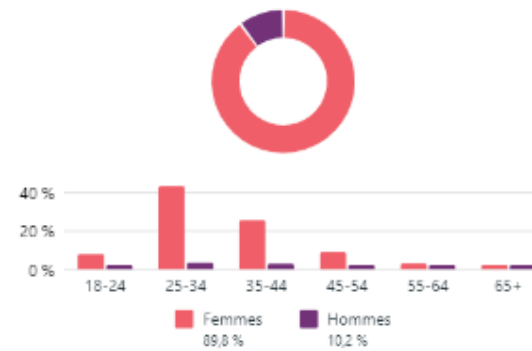

Principales villes

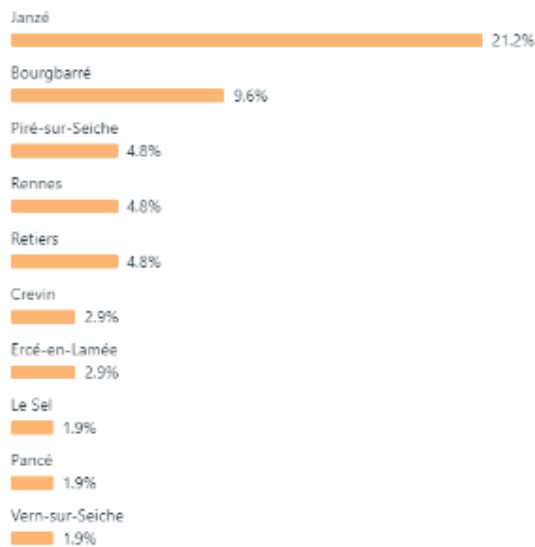

Principales villes

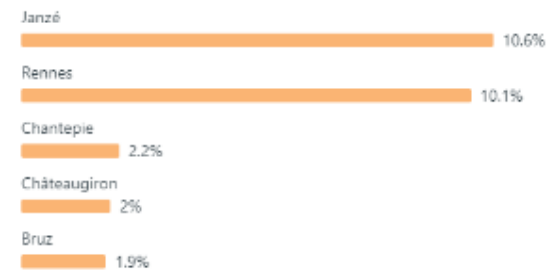

Principaux pays



Principaux pays



ACTIONS COMMERCIALES ET COMMUNICATION DES EXEMPLES DE SUPPORT DE COMMUNICATION

Afin de mettre en avant les services et les animations sur le territoire, l'équipe communique au grand public via différents supports de communication tel que l'affichage sur site, les réseaux sociaux avec des publications (posts), vidéos (réels), l'emailing et notre site internet. Afin de garder une proximité avec les usagers, nous essayons de maximiser les échanges sur les réseaux sociaux.

• Publications Facebook

En raison d'un piratage de la page Facebook, les publications précédentes ont été perdues ainsi que nos abonnés. Nous faisons notre possible pour redynamiser notre page. Comme avec des jeux concours par exemple.



ACTIONS COMMERCIALES ET COMMUNICATION

DES EXEMPLES DE SUPPORT DE COMMUNICATION

- Publications Instagram

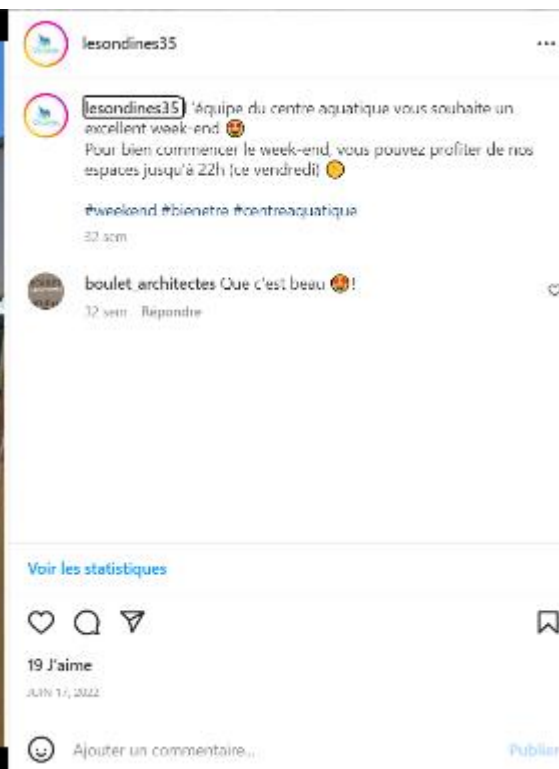

ACTIONS COMMERCIALES ET COMMUNICATION

DES EXEMPLES DE SUPPORT DE COMMUNICATION

- E-mailing

Notre moteur ?
Votre sourire...



Rencontre avec le Père Noël

Le 17 décembre de 10h à 12h aura lieu l'animation de Noël des bébés nageurs.

Le père Noël viendra rencontrer les bébés de 10h30 à 11h30, et avant le goûter une construction de traîneau en mousse sera organisée.



Samedi 17 décembre
De 10h à 12h (sans crêneau)

INFOS PRATIQUES :

- Pas de crêneau pour cette animation.
- Tarif habituel.
- Sans réservation.

Plus d'information à l'accueil de votre centre ou par téléphone au 09.71.00.35.35



Notre moteur ?
Votre sourire...



Idées cadeaux

Vous voulez offrir un moment de détente à l'un de vos proches pour Noël ?
Nous proposons au centre aquatique Les Ondines différentes compositions de Noël.



Compositions de Noël

- 3 Huiles + Entrée Espace Nordique : 29,90 €
- Composition de 3 sachets de thé de votre choix + Entrée Espace Nordique : 35,00 €
- Serviette + Brume + Entrée Espace Nordique : 41,00 €
- Peignoir + 3 Huiles + Entrée Espace Nordique : 60,00 €



ACTIONS COMMERCIALES ET COMMUNICATION

COMMUNIQUE DE PRESSE



COMMUNIQUÉ DE PRESSE –NOVEMBRE 2022



Se ressourcer au centre aquatique Les Ondines

Véritable havre de paix, le centre aquatique Les Ondines met le bien-être à l'honneur du 1^{er} au 30 novembre. Une belle occasion d'échapper au quotidien, au contexte morose et de s'accorder une parenthèse rien que pour soi.

Faire une pause et recharger ses batteries

Durant tout le mois de novembre, le mot d'ordre est à la décompression au centre aquatique grâce à la pratique d'activités aquatiques telles que l'Aquarelax, l'Aquabalance.

Une nouvelle façon de se retrouver

L'équipe du centre aquatique a été spécialement formée aux dernières techniques de relaxation et d'animation. Grâce à des rituels apaisants et dynamisants, c'est une autre manière de vivre l'Espace Nordique pour en décupler ses effets. Ainsi, les usagers pourront bénéficier des bienfaits du sauna, hammams, SPA, grotte de sel, cave de glace... Les tisanes accompagneront les visiteurs pour une pause détox. De nombreuses attentions seront proposées pour vivre un moment en toute quiétude au centre aquatique Les Ondines !

Zoom sur l'Agoa, sérénité aquatique

Pratiquées en petit groupe au rythme d'une musique douce et envoiement, les séances se concentrent sur l'harmonie du corps et de l'esprit du participant en l'aidant à mieux appréhender ses maux.

Avec l'aide de plusieurs accessoires dont le nénuphar, 5 phases s'enchaînent entre activation et relaxation pour atteindre un état serein.



Depuis sa réouverture, le centre aquatique a mis en place de nouvelles mesures sanitaires de prévention et d'hygiène pour préserver la santé des usagers.

Du gel hydroalcoolique est à la disposition de tous, le port du masque reste obligatoire jusqu'aux vestiaires ainsi que la douche savonnée avant l'entrée dans les bassins.

La réduction de la capacité d'accueil du centre aquatique continue de garantir le respect des distances de sécurité.

Pour toute demande d'informations
51 Rue Jean-Marie Lacire, 35150 Janzé –
09.71.00.35.35 - <https://les-ondines.fr/>

Contact presse Agence Vie Publique – Nathalie Cassagnes - 01 43 54 17 44 – contact@agenceviepublique.com

ACTIONS COMMERCIALES ET COMMUNICATION COMMUNIQUÉ DE PRESSE

Janzé

Canicule : forte fréquentation à la piscine Les Ondines



Les structures gonflables attirent les jeunes à la piscine.

(Photo : Ouest France)

Par ces températures caniculaires, beaucoup font le choix d'aller se rafraîchir au centre aquatique Les Ondines. Outre les stages de natation qui se déroulent tous les matins, les après-midi sont dédiées aux jeux aquatiques.

Depuis le début des vacances scolaires, les structures gonflables sont prises d'assaut par les jeunes. À l'extérieur, le splash pad, structure gonflable, permet de faire de grandes glissades, mais il y a aussi les jeux d'eau pour se rafraîchir. À l'intérieur, deux structures gonflables sont installées et disponibles à partir de 15 h. La petite structure est accessible et

réservée aux enfants en bas âge. Une autre, beaucoup plus grande, est réservée aux adolescents. « Par mesure de sécurité, l'accès à la grande structure est autorisé à une seule personne à la fois », précise Arnaud Cadic, responsable du centre aquatique.

Chaque jour, le centre aquatique accueille plus de 500 baigneurs. « Mardi, nous avons enregistré 592 entrées », souligne Arnaud Cadic. **Essentiellement des familles.** »

Le bassin bien-être est là pour ceux qui souhaitent se détendre. De même, l'espace nordique voit également une fréquentation en hausse.

Janzé

La piscine s'adapte à la sobriété énergétique



Arnaud Cadic (à droite) a décidé de déplacer les stages bébés nageurs du grand bassin au bassin bien-être par souci d'économie d'énergie. (Photo : Ouest France)

En ces temps sobriété énergétique, Arnaud Cadic, responsable de la piscine Les Ondines a travaillé sur le sujet. « Nous avons échangé avec les élus locaux et avons pris des décisions », rapporte Arnaud Cadic. « Nous avons pris conscience qu'il fallait agir ». La première décision prise est de ne pas fermer l'établissement. Néanmoins, pour économiser l'énergie, il a opté pour quelques modifications d'utilisation du grand bassin. Dès le 1^{er} janvier, les stages bébés nageurs se dérouleront dans le bassin bien-être dans une eau à 32° au lieu du grand bassin.

Les créneaux horaires sont donc modifiés. De 10 h à 10 h 40 pour les

enfants de 6-12 mois, 10 h 40 à 11 h 20 pour les 12-24 mois et 11 h 20 à 12 h pour les 24-36 mois, accès limité à 5 places par créneau. « Le grand bassin sera donc ouvert au public de 9 h 30 à 12 h 30 ».

Pendant les vacances scolaires, les jeunes pourront profiter des structures gonflables. Aussi la piscine sera fermée les 24 et 25 décembre ainsi que le 31 décembre et 1^{er} janvier.

Le centre aquatique participe à une action solidaire en organisant une collecte de produits d'hygiène destinée aux sans domiciles fixes en partenariat avec l'association Bulles Solidaires. Une urne est à disposition pour récolter les dons.

É V È N E M E N T

À LA RENCONTRE D'UN CHAMPION OLYMPIQUE EN NAGE LIBRE & CHAMPION DU MONDE EN GRAND BASSIN

MERCREDI 14
SEPTEMBRE

CONFÉRENCE
GRATUITE À 19H30

à la salle de Grand Bassin - 35100 Janzé

JÉRÉMY STRAVIUS



Jérémie participera, contrairement aux autres, à la rencontre des sportifs et des entraîneurs du club pendant les vacances scolaires, à la piscine Les Ondines, à la conférence, partagera son expérience de sportif de haut niveau et répondra à vos questions sur les questions relatives.



51 Rue Jean-Marie Laigre - 35150 Janzé

03 71 00 35 35 - www.les-ondines.fr



Les Ondines - 411 C rue de la République - 35100 Janzé - 03 71 00 35 35 - www.les-ondines.fr

ACTIONS COMMERCIALES ET COMMUNICATION

COMMUNIQUÉ DE PRESSE



COMMUNIQUE DE PRESSE – 15 décembre 2022



Le centre aquatique Les Ondines s'implique en faveur du plan de sobriété énergétique.

Afin d'ouvrir le centre aquatique des Ondines dans un but de sobriété énergétique, le centre aquatique à Janzé a décidé de mener à bien des objectifs à plus long terme. Nous souhaitons ouvrir au plus grand nombre en préservant les ressources.

La sobriété au cœur de notre quotidien

Dans un contexte où l'énergie se montre de plus en plus précieuse à cause de son coût, chaque geste compte. Que ce soit les particuliers, les entreprises ou les collectivités, tous sont logés à la même enseigne. À Janzé les réflexions et négociations se sont longuement tenues jusqu'à ce début de décembre où la mairie a révélé son plan de sobriété énergétique.

De ce constat, la mise en place d'un plan de sobriété énergétique permettra des améliorations à court terme, mais aussi sur un long terme.

Quels vont être les changements ?

En ce qui concerne les différents bassins de la piscine, la température va être diminuée d'un degré. L'activité des bébés nageurs va être quelque peu différente, en effet les bébés habitués à une eau chauffée à 32° vont devoir changer de bassin pour rester à la même température. A partir de janvier 2023 et ce jusque mars, l'activité du samedi matin va être complétée par des jeux d'éveil encadrés par les maîtres-nageurs dans le bassin bien-être.

Notre but est de maintenir et développer ces activités d'éveil aquatique en ouvrant un cours de bébés nageurs chaque samedi matin sur des créneaux d'âges différents. Dorénavant la réservation de ces créneaux sera primordiale pour accéder à la piscine et profiter des activités. Les Ondines vont donc ouvrir leurs portes au public pour la pratique sportive et ludique du plus grand nombre.

Pour réserver, tous les détails sont à retrouver sur la page internet du centre ou sur : www.moncentreaquatique.com

Ouverture le samedi matin au public

Dans le but d'améliorer la qualité de nos services, le site des Ondines ouvrira ses portes au public le samedi matin à partir de **9h30 à 12h30** pour usage du bassin sportif uniquement pour le plus grand plaisir des nageurs.



Pour toute demande d'information et tarifs

51 rue Jean-Marie Lacire

35 150 Janzé

09 71 00 35 35

www.les-ondines.fr

www.moncentreaquatique.com

Page Facebook et Instagram : @lesondines35

ACTIONS COMMERCIALES ET COMMUNICATION

LA REVUE DE PRESSE



REVUE DE PRESSE

2022



ACTIONS COMMERCIALES ET COMMUNICATION

LA REVUE DE PRESSE



6

La Thierache

APPRENTISSAGE DE LA NATATION

En février, on apprend à nager avant l'été à Amiens

Alors que les scolaires sont à nouveau privés de natation, les trois piscines de la ville ont décidé de multiplier les stages d'apprentissage durant les vacances de février.

La première séance de natation a commencé le 17 juillet.

TOUS À L'EAU! 5 séances pour apprendre à nager

NATATION Pendant les grandes vacances, les 7 - 10 ans peuvent découvrir la natation en toute sécurité grâce à la CCTC et Tac-Tic Animation.

CHÂTEAU-THIERRY
Stages de natation. Jusqu'au 14 février, le complexe Célium propose des stages de natation enfants à partir de cinq ans pendant les vacances. Les inscriptions sont ouvertes. Renseignements et inscriptions au 03 23 71 83 00.

Le Pays Briard
Une méthode pour se familiariser avec l'eau

École de natation avec le centre aquatique

LA VOIX DU NORD

École de natation avec le centre aquatique

DNA

Apprendre à nager pour éviter les noyades

Vosges matin



LA VOIX DU NORD

École de natation avec le centre aquatique

Apprendre à nager pour éviter les noyades

France 2

Passer sous un cerceau

Prévention des noyades

<h1 style="margin: 0;">73</h1> <p style="margin: 0; font-size: 0.8em;">ARTICLES DE PRESSE ÉCRITE</p>	<h1 style="margin: 0;">42</h1> <p style="margin: 0; font-size: 0.8em;">PUBLICATIONS WEB</p>	<h1 style="margin: 0;">4</h1> <p style="margin: 0; font-size: 0.8em;">REPORTAGES TV</p>	<h1 style="margin: 0;">2</h1> <p style="margin: 0; font-size: 0.8em;">PASSAGES RADIO</p>
--	---	---	--



ACTIONS COMMERCIALES ET COMMUNICATION

LA REVUE DE PRESSE

COMME UN POISSON DANS L'EAU

OFFRIR À TOUS LES ENFANTS LA POSSIBILITÉ D'ÊTRE EN SÉCURITÉ DANS L'EAU

LE SECOURS POPULAIRE FRANÇAIS

Le Monde: « J'ai un peu peur de mettre la tête sous l'eau... » Des cours pour apprendre à nager aux enfants du Secours populaire

Petit Quotidien: Des enfants défavorisés sont invités à la piscine

France Info: Une semaine pour se sentir "Comme un poisson dans l'eau"

Le Bien Public: Une semaine pour se sentir "Comme un poisson dans l'eau"

France 3 Paris Ile-de-France: Le Secours populaire accompagne les poissons dans le grand bain

France Bleu: 75% "Comme un poisson dans l'eau"

Radio Classique: Les enfants du Secours populaire à l'eau

France Info: Les enfants du Secours populaire à l'eau

France Bleu: Les enfants du Secours populaire à l'eau

Le Bien Public: Les enfants du Secours populaire à l'eau

France 3 Paris Ile-de-France: Les enfants du Secours populaire à l'eau

France Bleu: Les enfants du Secours populaire à l'eau

Radio Classique: Les enfants du Secours populaire à l'eau

France Info: Les enfants du Secours populaire à l'eau

Le Bien Public: Les enfants du Secours populaire à l'eau

27 ARTICLES DE PRESSE ÉCRITE	28 PUBLICATIONS WEB	11 PASSAGES RADIO	7 REPORTAGES TV
---------------------------------	------------------------	----------------------	--------------------



ACTIONS COMMERCIALES ET COMMUNICATION

LA REVUE DE PRESSE

CLÉON

OCTOBRE ROSE. Une soirée Rose à la piscine des Feugrais

Dans le cadre d'Octobre Rose, l'association locale (Centre Hospitalier Intercommunal) s'est associée pour organiser une soirée Rose à la piscine des Feugrais. La soirée sera animée par des bénévoles et sera ouverte à tous. Le programme sera communiqué ultérieurement.



Le Journal d'Elbeuf

Octobre Rose Aquathelle encore mobilisé

Dans le cadre d'Octobre Rose, le centre Aquathelle de Chamblay se mobilise encore cette année en organisant une journée le 10 octobre. Ouverte à tous, elle permettra de reverser, pour chaque 100 mètres réalisés, le nom du comité de la Ligue, qui assure dans la région une mission de soins et de recherche en cancérologie. Tous les dons récoltés iront en faveur de la lutte contre le cancer du sein. Si depuis 28 ans, d'importants progrès dans la recherche médicale ainsi que dans le dépistage précoce. Ceci permet de sauver beaucoup de vies chaque année.



Le complexe Hélicéa se mobilise pour Octobre rose

SAINT-MARTIN-BOULOGNE. Tous à vos agendas! Jeudi 20 octobre, Hélicéa organise une grande soirée «Aquarose», avec un cocktail, pour célébrer l'opération Octobre rose. Pour l'occasion, toute l'équipe pourra des habits roses. **MARIE-CLAUDE LEBLANC** Responsable sur le site d'Elbeuf. Tél: 03 20 18 50 47 pour les abonnés Actif 06 40 16 06 06

Mercredi, Sittellia plongera pour Octobre rose

Le centre aquatique Hélicéa, situé dans le Parc de Sittellia, accueillera cette année sa participation à l'opération Octobre Rose. Les bénévoles du centre seront présents pour sensibiliser le public, comme ils l'ont toujours été. Une soirée sera organisée le mercredi 11 octobre à 19h30. Les participants seront invités à effectuer un parcours de 100 mètres dans la piscine. Les dons récoltés seront reversés à la Ligue contre le cancer du sein.



MOISSAIS

Prévention du cancer du sein : plusieurs opérations de sensibilisation dans le cadre d'Octobre rose

Mercredi 11 octobre, dans le cadre de l'opération Octobre rose, la Mairie de Moissais organise une soirée de sensibilisation. Le centre aquatique de Moissais accueillera une soirée de sensibilisation le mercredi 11 octobre à 19h30. Les participants seront invités à effectuer un parcours de 100 mètres dans la piscine. Les dons récoltés seront reversés à la Ligue contre le cancer du sein.



Le Maine Libre

OCTOBRE ROSE. Le centre Citésports se mobilise

Le centre Citésports de L'Éclair se mobilise pour Octobre Rose. Une soirée sera organisée le mercredi 11 octobre à 19h30. Les participants seront invités à effectuer un parcours de 100 mètres dans la piscine. Les dons récoltés seront reversés à la Ligue contre le cancer du sein.



LA RÉPUBLIQUE de Seine-et-Marne
Octobre Rose Des animations à la piscine AquaMalo
 Les équipes d'AquaMalo proposent une opération spéciale « Octobre Rose » durant ce mois d'octobre 2023, à la piscine AquaMalo, située sur la commune de Saint-Maur-des-Fossés, à l'entrée de Saint-Malo. Voici le programme:
 • Jeudi 12 octobre : Hydro-massage, 500 m de natation reversés à la Ligue contre le Cancer.
 • Vendredi 13 octobre : Ateliers de prévention et de sensibilisation à l'aquagymnastique à 15h.
 • Samedi 14 octobre : Vente de tee-shirts reversés à la Ligue contre le Cancer.
 • Dimanche 15 octobre : Ateliers de prévention et de sensibilisation à l'aquagymnastique à 15h.
 • Lundi 16 octobre : Ateliers de prévention et de sensibilisation à l'aquagymnastique à 15h.
 • Mardi 17 octobre : Ateliers de prévention et de sensibilisation à l'aquagymnastique à 15h.
 • Mercredi 18 octobre : Ateliers de prévention et de sensibilisation à l'aquagymnastique à 15h.
 • Jeudi 19 octobre : Ateliers de prévention et de sensibilisation à l'aquagymnastique à 15h.
 • Vendredi 20 octobre : Ateliers de prévention et de sensibilisation à l'aquagymnastique à 15h.
 • Samedi 21 octobre : Ateliers de prévention et de sensibilisation à l'aquagymnastique à 15h.
 • Dimanche 22 octobre : Ateliers de prévention et de sensibilisation à l'aquagymnastique à 15h.
 • Lundi 23 octobre : Ateliers de prévention et de sensibilisation à l'aquagymnastique à 15h.
 • Mardi 24 octobre : Ateliers de prévention et de sensibilisation à l'aquagymnastique à 15h.
 • Mercredi 25 octobre : Ateliers de prévention et de sensibilisation à l'aquagymnastique à 15h.
 • Jeudi 26 octobre : Ateliers de prévention et de sensibilisation à l'aquagymnastique à 15h.
 • Vendredi 27 octobre : Ateliers de prévention et de sensibilisation à l'aquagymnastique à 15h.
 • Samedi 28 octobre : Ateliers de prévention et de sensibilisation à l'aquagymnastique à 15h.
 • Dimanche 29 octobre : Ateliers de prévention et de sensibilisation à l'aquagymnastique à 15h.
 • Lundi 30 octobre : Ateliers de prévention et de sensibilisation à l'aquagymnastique à 15h.

COMBOURG

Aquacia se mobilise pour Octobre Rose

Le centre aquatique Aquacia de Combours se mobilise pour Octobre Rose. Une soirée sera organisée le mercredi 11 octobre à 19h30. Les participants seront invités à effectuer un parcours de 100 mètres dans la piscine. Les dons récoltés seront reversés à la Ligue contre le cancer du sein.



À Roquebrune, les Bains du Cap luttent contre le cancer

Le centre aquatique des Bains du Cap de Roquebrune se mobilise pour Octobre Rose. Une soirée sera organisée le mercredi 11 octobre à 19h30. Les participants seront invités à effectuer un parcours de 100 mètres dans la piscine. Les dons récoltés seront reversés à la Ligue contre le cancer du sein.



30
ARTICLES DE PRESSE ÉCRITE

22
PUBLICATIONS WEB

Pays Malouin



ACTIONS COMMERCIALES ET COMMUNICATION

LA REVUE DE PRESSE



En 2022, Les Ondines ont été mentionné dans :

- 17 articles de la presse écrite régionale
- 14 parutions digitales



ACTIONS COMMERCIALES ET COMMUNICATION

LA REVUE DE PRESSE

www.unidivers.fr Structures Gonflables Janzé Janzé

Catégories d'évènement: Structures Gonflables Janzé, 4 juillet 2022, Janzé. Structures Gonflables Janzé 2022-07-04 – 2022-08-26

Janzé Ile-et-Vilaine Janzé

Vous voulez du fun pendant cet été ?

Au centre aquatique **Les Ondines**, nos deux structures gonflables seront installées. Venez vous amuser et partager un moment fun entre amis ou en famille.

infos@les-ondines.fr +33 9 71 00 35 35 <https://les-ondines.fr/>

Vous voulez du fun pendant cet été ?

Au centre aquatique Les Ondines, nos deux structures gonflables seront installées. Venez vous amuser et partager un moment fun entre amis ou en famille.

Janzé

dernière mise à jour : 2022-02-11 par

Janzé Janzé Ile-et-Vilaine

<https://www.unidivers.fr/agenda/categorie/janze/>

Janzé Ile-et-Vilaine

Janzé Ile-et-Vilaine

ACTIONS COMMERCIALES ET COMMUNICATION

LA REVUE DE PRESSE



jeudi 24 février 2022 06:13

161 mots - 1 min

: RENNES MAVILLE

rennes.maville.com Janzé. La piscine fermée les 2 et 3 mars pour travaux

Après la fermeture, fin décembre, pour réaliser la vidange annuelle et le nettoyage des bassins, la piscine communautaire Les Ondines va, à nouveau

fermer, ses portes, les 2 et 3 mars, pour une opération de maintenance (réouverture le 4 mars).

Une entreprise suédoise spécialisée doit réaliser une action de maintenance ordinaire sur le mécanisme du fond mobile du grand bassin. Cette intervention ne pouvait pas être réalisée lors de la précédente fermeture car le bassin doit être en eau pour réaliser cette intervention, souligne Arnaud Cadic, responsable du site.

Effectivement, le fond, un plancher mobile, est flottant ce qui implique une intervention bassin plein. Cette opération de maintenance sera réalisée sur deux jours par des hommes-grenouilles spécialisés pour ce type d'intervention. Le personnel en profitera pour effectuer une opération de nettoyage du centre aquatique impliquant également la fermeture de l'espace nordique.

Retrouvez d'autres actus sur la commune de :

par Ouest-France

ACTIONS COMMERCIALES ET COMMUNICATION

LA REVUE DE PRESSE

Janzé

La piscine fermée les 2 et 3 mars pour travaux

Après la fermeture, fin décembre, pour réaliser la vidange annuelle et le nettoyage des bassins, la piscine communautaire Les Ondines va, à nouveau fermer, ses portes, les 2 et 3 mars, pour une opération de maintenance (réouverture le 4 mars).

Une entreprise suédoise spécialisée doit réaliser une action de maintenance ordinaire sur le mécanisme du fond mobile du grand bassin. « **Cette intervention ne pouvait pas être réalisée lors de la précédente fermeture car le bassin doit être en eau pour**

réaliser cette intervention », souligne Arnaud Cadic, responsable du site.

Effectivement, le fond, un plancher mobile, est flottant ce qui implique une intervention bassin plein. Cette opération de maintenance sera réalisée sur deux jours par des hommes-grenouilles spécialisés pour ce type d'intervention. Le personnel en profitera pour effectuer une opération de nettoyage du centre aquatique impliquant également la fermeture de l'espace nordique.

Janzé

Opération de maintenance sur le fond mobile à la piscine



Mercredi et jeudi, la piscine des Ondines était fermée pour le remplacement des douze câbles du fond mobile par deux plongeurs suédois. | PHOTO : CLUST-FRANCE

Mercredi et jeudi, le centre aquatique des Ondines était fermé au public pour permettre l'intervention de l'entreprise suédoise Vario Pool sur le fond mobile du grand bassin.

Deux plongeurs équipés de bouteilles à oxygène ont remplacé les douze câbles, de 5 à 17 m de longueur et pesant jusqu'à 15 kg, permettant de mouvoir le fond mobile. « **Cette intervention classique n'a pas pu se faire quand le bassin était vide, en décembre, lors de la vidange** », explique Arnaud Cadic, responsable du centre aquatique.

Le fond mobile de 190 m² flotte et

remonte à la surface naturellement grâce aux nombreux ballasts logés sous le plancher. « **Le fond mobile pourrait presque supporter une petite voiture** », indique l'un des plongeurs. Il permet d'ajuster la hauteur d'eau et ainsi de réaliser les activités dédiées aux enfants mais aussi d'autres activités comme l'aquabike. Après avoir changé les câbles, les deux plongeurs ont effectué les réglages nécessaires au bon fonctionnement et à la sécurité des visiteurs. « **Le fond mobile n'avait pas subi une telle intervention depuis l'ouverture du centre aquatique, en 2014.** »

Janzé

Family cross samedi à la piscine en famille

Samedi, le centre aquatique les Ondines organise un family cross, une activité à réaliser en famille. À l'inverse du swing cross, une activité physiquement intense qui a été faite en 2020, le familycross est un enchaînement de modules adaptés aux petits et aux grands, en petit bain et grand bain dans une joyeuse ambiance.

« **L'objectif est d'effectuer la totalité d'un parcours (boucle) en famille et de faire le plus grand nombre de boucles possible en deux heures** », explique Arnaud Cadic, responsable du centre aquatique. Cet exercice fera appel à des mouvements inspirés du quotidien tel que sauter ou ramper pour franchir un obstacle,

porter, tirer ou lancer ou se déplacer dans un milieu difficile comme l'eau.

Pour les adultes qui souhaitent participer, il convient de savoir nager 25 mètres pour ne pas se mettre en danger sur le parcours en grande profondeur. Pour les petits, un matériel de flottaison sera mis à disposition au besoin. « **C'est une activité ludique ou les enfants et les parents passeront un bon moment ensemble** », assure-t-il. Après cet effort, un goûter sera offert.

Samedi 12 mars, centre aquatique les Ondines, accueil à 13 h 30, départ à 14 h. Tarif : entrée habituelle.

ACTIONS COMMERCIALES ET COMMUNICATION

LA REVUE DE PRESSE

Janzé

Le Familycross a attiré les familles à la piscine



Samedi 12 mars, le Familycross était organisé à la piscine.

| PHOTO : OUEST-FRANCE

Samedi 12 mars, dans l'après-midi, une centaine de nageurs, venus en famille, se sont retrouvés au centre aquatique intercommunal les Ondines pour participer au Familycross, organisé par Lilian Suchet, maître-nageur. Dès 14 h, les participants ont pu découvrir des parcours semés d'obstacles, comme l'énorme structure gonflable, installée dans le grand bain, plusieurs structures à franchir sur ou sous l'eau, mais aussi les nombreuses frites en polystyrène disséminées dans le bassin bien-être.

Pendant deux heures, ils ont dû fai-

re ce parcours le plus grand nombre de fois possible. « **C'est une belle activité pour les jeunes, mais fatigante pour les parents** », sourit une mère de famille essoufflée.

Afin de pouvoir réaliser cette activité, les cours de natation prévus avaient été décalés à un autre horaire, pour permettre aux élèves nageurs d'y participer également.

« **Nous sommes ravis que les familles soient venues en grand nombre pour participer à cette activité** », confie Lilian Suchet.

ACTIONS COMMERCIALES ET COMMUNICATION

LA REVUE DE PRESSE



samedi 19 mars 2022 06:29
186 mots - 1 min

: VITRÉ MAVILLE

vitre.maville.com Janzé. Le Familycross a attiré les familles à la piscine

Samedi 12 mars, le Familycross était organisé à la piscine. © Ouest-France

Samedi 12 mars, dans l'après-midi, une centaine de nageurs, venus en famille, se sont retrouvés au centre aquatique intercommunal les Ondines pour participer au Familycross, organisé par Lilian Suchet, maître-nageur. Dès 14 h, les participants ont pu découvrir des parcours semés d'obstacles, comme l'énorme structure gonflable, installée dans le grand bain, plusieurs structures à franchir sur ou sous l'eau, mais aussi les nombreuses frites en polystyrène disséminées dans le bassin bien-être.

Pendant deux heures, ils ont dû faire ce parcours le plus grand nombre de fois possible. C'est une belle activité pour les jeunes, mais fatigante pour les parents, sourit une mère de famille essoufflée.

Afin de pouvoir réaliser cette activité, les cours de natation prévus avaient été décalés à un autre horaire, pour permettre aux élèves nageurs d'y participer également.

Nous sommes ravis que les familles soient venues en grand nombre pour participer à cette activité, confie Lilian Suchet.

Retrouvez d'autres actus sur la commune de :



<https://mvistatic.com/photosmvi/2022/03/19/P30239160D5135433G.jpg>

par Ouest-France

ACTIONS COMMERCIALES ET COMMUNICATION

LA REVUE DE PRESSE

Pays de Châteaugiron - Roche aux Fées

Ouest-France
 Vendredi 15 avril 2022

Le service jeunesse actif pendant les vacances

Noyal-sur-Vilaine — Le service jeunesse est ouvert les mercredis et samedis et pendant les vacances. Il encadre aussi les membres du conseil municipal des jeunes (CMJ) dans leurs projets.

Les vacances de printemps ont débuté lundi au Ty'up, le local du service jeunesse de la ville.

Ce service qui propose des activités, tout au long de l'année, aux enfants âgés entre 10 et 14 ans et aux adolescents âgés entre 14 et 18 ans, est dans l'enceinte de l'espace Normand.

Deux animatrices, Céline Salin et Marie Granger, y sont à la manœuvre et concoctent des programmes ludiques et éducatifs : « Nous cherchons à distraire les jeunes tout en éveillant leur curiosité. Aujourd'hui, l'atelier d'initiation au pilotage de drones les a particulièrement intéressés. Deux sorties extérieures sont prévues : une journée au skatepark de Nantes et un après-midi au bowling de La Mézière », détaille Céline.

Un lieu de travail pour le conseil municipal

Les adolescents les plus âgés (16-18 ans) ont la possibilité de postuler pour des petits jobs grâce au dispositif argent de poche dont la préfecture a renouvelé l'agrément. Pour ces vacances d'avril, les jeunes volontaires, rémunérés, apporteront leur aide au restaurant scolaire.



Guillaume Blausque, intervenant extérieur, animait lundi un atelier de pilotage de drones pour le plaisir de la dizaine de jeunes inscrits à l'activité.

faisaient pour les jeunes qui s'y sont investis», souligne Céline.

Conjointement avec le conseil des Sages, les enfants préparent, maintenant, une journée citoyenne de nettoyage de la commune.

De sera la première journée de ramassage de déchets, qui se déroulera samedi 21 mai, et donnera lieu à un pique-nique. Un partenariat avec d'autres associations est envisagé.

Bientôt les grandes vacances

Les vacances d'été sont déjà dans les cartons.

Les juilletistes se verront proposer un stage de sports nautiques à Quiberon, tandis que les aoûtistes pourront s'inscrire pour une esopade au Futuroscope. Le programme complet et les fiches d'inscription seront sur le portail famille courant mai.

Le service jeunesse renvoie sur le dispositif argent de poche pour l'été et aussi sur la possibilité de passer le brevet d'animateur (BAFA), avec le soutien de la commune.

Contact : Tél. 02 99 00 86 34. Courriel : service.jeunesse@ville-noyal-sur-vilaine.fr

Châteaugiron

55 000 fleurs réunies dans une œuvre d'art



Patrick Nadoau et Marie-Marie Dutour, vendredi lors de la préparation de l'installation intitulée « Mégales ».

Dès demain, les habitants pourront observer l'installation végétale Mégales, de l'artiste Patrick Nadoau, au centre d'art les 3 chs.

Il s'agit d'une œuvre des designers Patrick Nadoau et Marie-Marie Dutour.

Originaires de La Rochelle, Patrick Nadoau a travaillé pendant de longues années en qualité d'architecte designer avant de se consacrer en 1997, après un séjour d'une année au sein de la villa Kujayama, établissement artistique situé à Kyoto, au Japon et qui est destiné à l'accueil d'artistes en résidence.

55 000 plantes

« Je me suis décidé alors à cesser le design classique puis je me suis orienté vers l'enseignement et le domaine artistique au travers de concepts articulés autour du végétal et d'une façon plus large du secteur du vivant. J'ai été baigné dans un milieu familial proche de la nature et des végétaux puisque mes grands-parents étaient agriculteurs

et beaucoup de membres de ma famille évoluent encore dans ce secteur. J'ai beaucoup apprécié le fait qu'existe souvent entre l'architecture et la botanique », confie le designer Patrick Nadoau.

L'artiste a déjà effectué de nombreuses réalisations dont des maisons végétalisées. Il a également été l'auteur en 2011 de l'aménagement artistique végétalisé de la place de la République de Fennes.

Composée de 55 000 plantes, comportant en majorité des types de foin avoine, cueillies ont été dans la nature et suspendues au plafond de la chapelle, les deux artistes ont souhaité que cette installation ressemble à un champ de blé, au soleil couchant, « propice à la contemplation et à l'apaisement ».

Du samedi 16 avril au dimanche 19 juin, exposition au Centre d'Art Les 3 Chs, installation « Mégales ».

Vernissage en entrée libre en présence des artistes le 16 avril à 18 h 30.

Noyal-sur-Vilaine

La boucherie change d'enseigne et devient L'Atelier

La boucherie, située au 19, rue Pierre Marchand, a changé d'enseigne pour devenir L'Atelier.

Jérémy Jambu, un des associés de l'ex-Fine Bouches a repris le commerce à son compte. « À l'occasion de cette reprise, j'ai souhaité refaire la vitrine et adopter une nouvelle dénomination. Nous préparons nos viandes labellisées et nos menus du jour sur place. C'est ce que j'ai voulu signifier en employant le mot atelier. Nous sommes des artisans. »

Chaque jour, Jérémy Jambu et son équipe proposent un choix de deux à trois plats cuisinés et des spécialités bouchères comme le carpaccio de veau ou le filet mignon napoléon.

Les rayons fromage et épicerie fine ont été conservés. Les menus de la semaine et la carte traiteur, bien actualisée, figurent sur le site web du commerce.

L'atelier du boucher, 19, rue Pierre



L'équipe de L'Atelier du boucher.

Marchand ouvert du mardi au vendredi de 9 h à 19 h et de 15 h 30 à 19 h 30. Le samedi ouverture de 9 h à 19 h. À consulter le site internet : atelierduboucher-noyal.fr

Le Theil-de-Bretagne

Les habitants se sont réunis pour nettoyer la ville



Les adultes ainsi que les enfants ont participé au ramassage des déchets dans le bourg et sur alentours.

Photo: Ouest-France

Samdi, les habitants de la commune se sont réunis pour un après-midi citoyen organisé par la municipalité.

L'objectif était de nettoyer les espaces publics et de ramasser tous les déchets dans le bourg et aux alentours. Grâce aux participants, au prêt de matériel du Syndicat mixte intercommunal de collecte et de traitement des ordures ménagères (Smicm) Sud-Est 06 et à la participation de l'association Les Collèges de la Roche-aux-Fées, ce moment a permis de ramasser 20 kg de verres ; 19 kg de tout-venant ; 36 masques ; 19 kg de plastiques et cartons ; 450 mégots et 4 kg d'ordures inscrites ont été ramassés.

L'après-midi a été terminée autour d'un goûter. L'association a dédié la commune « ville propre ».

Janzé

Les cloches devraient passer à la piscine dimanche

Dimanche, les cloches ont prévu de faire une halte au centre aquatique Les Ondines pour y déposer des œufs.

« Pour des raisons sanitaires, les œufs seront en plastique que les enfants devront aller échanger à l'accueil par de vrais œufs en chocolat ».

« précise Arnaud Cadic, responsable de la piscine.

Dimanche 17 avril, de 9 h 30 à 12 h 30 et de 13 h 30 à 18 h, chasse aux œufs, au centre aquatique Les Ondines.

ACTIONS COMMERCIALES ET COMMUNICATION

LA REVUE DE PRESSE

En tout, ce sont cinq à six œuvres d'animaux emblématiques de la faune de l'étang (chouettes chevêches, piverts, ou chevaliers gambettes) qui seront créées en façades cette semaine. Une inauguration est prévue lors des Journées du patrimoine, en septembre.

Janzé

600

Le grand loto de l'Association des parents d'élèves (Ape), du collège Saint-Joseph, aura lieu dimanche 8 mai, à 14 h, à la salle du Gentilg. « L'ouverture des portes est prévue à 12 h. Il est possible d'accueillir 600 personnes », informe Bernard Roussel, animateur d'AnimLoto35. Pour s'inscrire : SMS au 06 87 57 16 84. Restauration rapide, galettes saucisses, gâteaux, crêpes.

Piré-Chancé

Le club de football va retrouver des vrais vestiaires



Une vue virtuelle du futur foyer du foot

(PHOTO : MARE PIRE CHANCE)

En juillet 2019, un incendie a ravagé les vestiaires du club de football. Des préfabriqués ont ensuite été mis en place pour les joueurs. Depuis quelques jours, les travaux de reconstruction d'un bureau infirmerie, un foyer, un espace de rangement et une buanderie-laverie, pour une surface totale de 312 m².

Janzé

Des baptêmes de plongée à la piscine des Ondines



Hervé (3^e en partant de la droite), en formation au centre aquatique, organise une soirée baptêmes de plongée, épaulé par ses collègues maîtres-nageurs.

(PHOTO : QUÉZ-FRANZ)

Une soirée baptême de plongée est organisée vendredi 13 mai, à la piscine des Ondines. Une initiative d'Hervé, en formation au Brevet professionnel de la jeunesse, d'éducation populaire et du sport, spécialisation activités aquatiques et natation.

Pour organiser cet événement, il s'appuie sur l'association de plongée rennaise Casar et l'association Copain plongeurs nazairien, basée à Saint-Brévin-les-Pins (Loire-Atlantique). « **Les associations fourniront**

le matériel de plongée pour réaliser les baptêmes », indique-t-il.

Une trentaine de places sont disponibles sur réservation, pour les plus de 14 ans. À l'issue du baptême d'une durée de vingt minutes, un diplôme sera remis aux participants.

Vendredi 13 mai, de 19 h à 21 h, à la piscine les Ondines. Tarif : prix d'une entrée plus 15 € de participation. Sur réservation.

ACTIONS COMMERCIALES ET COMMUNICATION

LA REVUE DE PRESSE



lundi 2 mai 2022 10:22
208 mots - 1 min

: FOUGERES MAVILLE

fougères.maville.com Janzé. Des baptêmes de plongée à la piscine des Ondines

Hervé (3e en partant de la droite), en formation au centre aquatique, organise une soirée baptêmes de plongée, épaulé par ses collègues maîtres-nageurs. © Ouest-France

Une soirée baptême de plongée est organisée vendredi 13 mai 2022, à la piscine de Janzé. Une trentaine de places sont disponibles sur réservation.

Une soirée baptême de plongée est organisée vendredi 13 mai 2022, à la piscine des Ondines, à Janzé (Ille-et-Vilaine). Une initiative d'Hervé, en formation au Brevet professionnel de la jeunesse, d'éducation populaire et du sport, spécialisation activités aquatiques et natation.

Une trentaine de places

Pour organiser cet événement, il s'appuie sur l'association de plongée rennaise Casar et l'association Copain plongeurs nazairien, basée à Saint-Brévin-les-Pins (Loire-Atlantique). Les associations fourniront le matériel de plongée pour réaliser les baptêmes, indique-t-il.

Une trentaine de places sont disponibles sur réservation, pour les plus de 14 ans. À l'issue du baptême d'une durée de vingt minutes, un diplôme sera remis aux participants.

Vendredi 13 mai, de 19 h à 21 h, à la piscine les Ondines, à Janzé. Tarif : prix d'une entrée plus 15 € de participation. Sur réservation.

Retrouvez d'autres actus sur la commune de :



<https://mvistatic.com/photosmvi/2022/05/02/P30667694D5207282G.jpg>

par Ouest-France

ACTIONS COMMERCIALES ET COMMUNICATION

LA REVUE DE PRESSE



samedi 3 septembre 2022
Édition(s) : Fougères, Vitre, Rennes Sud-Est
Page 14
207 mots - 1 min



CHATEAUGIRON - ROCHE-AUX-FEES

Grande fête pour l'anniversaire des Ondines, samedi

Le centre aquatique fête son huitième anniversaire, samedi 3 septembre. Arnaud Cadic, directeur et le personnel de la piscine invitent le public à partager cet événement de 10 h à 18 h sur le thème de la fête foraine.

Au programme de nombreuses animations avec des structures gonflables aquatiques à l'extérieur notamment le ventriglisse mais aussi à l'intérieur, Il y aura des structures gonflables pour les grands mais aussi pour les petits, assure le directeur du centre aquatique.

Des stands de barbe à papa, popcorn, food-truck pour se restaurer, pêche au canard pour les petits, sculpture de ballons, chamboule tout, maquillage, hula-hoop et, pour les amoureux des chevaux, des baptêmes de poney de 14 h à 17 h. Les habitués du centre aquatique seront étonnés par la couleur de l'eau des bassins ! De nombreux cadeaux seront à gagner, assure Arnaud Cadic. Il y aura aussi la venue d'une personnalité sportive mais je n'en dis pas plus !

Pratique. Anniversaire les Ondines

samedi 3 septembre, de 10 h à 18 h.
Tarifs : 25 € pass famille de 4 personnes, 9 € par adulte, 7 € par enfant et abonné. ■



Ce samedi, le centre aquatique les Ondines fête son 8e anniversaire. Le public est invité à partager ce moment festif de 10 h à 18 h Photo : Ouest-France

ACTIONS COMMERCIALES ET COMMUNICATION

LA REVUE DE PRESSE



samedi 3 septembre 2022
Édition(s) : Fougères, Vitre, Rennes Sud-Est
Page 15
167 mots - 1 min



CHÂTEAUGIRON - ROCHE-AUX-FÉES

La même équipe à l'école publique Louise-Bellays

Pour cette rentrée scolaire, la même équipe pédagogique est en place. Stéphanie Hervé s'occupe des maternelles et des CP (24 élèves), épaulée par Sophie Lebreton et Caroline Brunet.

Delphine Garcia a en charge la direction enseigne en classe CE1 et CE2 avec 18 élèves. Enfin Julie Camerel, a en charge des CM avec 17 élèves. « Différents projets verront le jour dont un projet artistique et culturel autour de la sculpture et de l'étang

avec une résidence de l'artiste Myriam Dumanoir pour les trois classes. Ce sera également un projet musique en partenariat avec le Hang'Arts autour des sons de l'étang et de la nature, explique Delphine Garcia. Les élèves iront dès septembre, et jusqu'en décembre, à la piscine les Ondines. C'est donc une nouvelle année scolaire riche en activités, découvertes et apprentissages qui s'ouvre. »

École publique Louise Bellays, Del-

phine Garcia, tél.06 02 47 56 90 ou
02 99 43 68 51 ou
ecole.0350327@ac-rennes.fr ■



Sophie Lebreton (Atsem), Caroline Brunet (Atsem), Julie Camerel (CM), Delphine Garcia (CE-directrice), Angèle Boury (décharge de Stéphanie Hervé le jeudi, maternelles-CP). Photo : Ouest-France

ACTIONS COMMERCIALES ET COMMUNICATION

LA REVUE DE PRESSE



samedi 3 septembre 2022 06:15

236 mots - 1 min

: FOUGERES MAVILLE

fougères.maville.com Janzé. Grande fête pour l'anniversaire des Ondines, samedi

Ce samedi, le centre aquatique les Ondines fête son 8e anniversaire. Le public est invité à partager ce moment festif de 10 h à 18 h @ Ouest-France

Le centre aquatique fête son huitième anniversaire, samedi 3 septembre. Arnaud Cadic, directeur et le personnel de la piscine invitent le public à partager cet événement de 10 h à 18 h sur le thème de la fête foraine.

Au programme de nombreuses animations avec des structures gonflables aquatiques à l'extérieur notamment le ventriglisse mais aussi à l'intérieur, il y aura des structures gonflables pour les grands mais aussi pour les petits, assure le directeur du centre aquatique.

Des stands de barbe à papa, pop-corn, food-truck pour se restaurer, pêche au canard pour les petits, sculpture de ballons, chamboule tout, maquillage, hula-hoop et, pour les amoureux des chevaux, des baptêmes de poney de 14 h à 17 h. Les habitués du centre aquatique seront étonnés par la couleur de l'eau des bassins ! De nombreux cadeaux seront à gagner, assure Arnaud Cadic. Il y aura aussi la venue d'une personnalité sportive mais je n'en dis pas plus !

Pratique. Anniversaire les Ondines samedi 3 septembre, de 10 h à 18 h. Tarifs : 25 € pass famille de 4 personnes, 9 € par adulte, 7 € par enfant et abonné.

Retrouvez d'autres actus sur la commune de :



<https://mvistatic.com/photosmvi/2022/09/03/P31414148D5392031G.jpg>

par Ouest-France

ACTIONS COMMERCIALES ET COMMUNICATION

LA REVUE DE PRESSE



N° 1385
vendredi 9 au jeudi 15 septembre 2022
Page 25
399 mots - 2 min



PAYS DE LA ROCHE-AUX-FÉES

NATATION. Un triple médaillé olympique à la piscine de Janzé

Médaillé olympique et champion du monde, Jérémy Stravius sera présent à la piscine de Janzé le 14 septembre, pour une séance d'apprentissage avec des enfants.



Jérémy Stravius est triple médaillé olympique et champion du monde en nage libre

JANZÉ

Labellisée en janvier Maison sport-santé, Roche-aux-Fées communauté veut offrir à tous la possibilité de pratiquer une activité physique encadrée.

Pour promouvoir son engagement, elle a convié le nageur d'exception Jérémy Stravius à partager son expérience d'athlète de haut niveau, mais aussi sa vision du sport pour tous. Il en profitera également pour visiter l'un des équipements sportifs phare du territoire, le centre aquatique communautaire Les Ondines à Janzé, mercredi 14 septembre.

Une conférence à Brie

Triple médaillé olympique et champion du monde en nage libre, l'ancien nageur parcourt désormais la France pour transmettre sa passion des bassins, notamment auprès des jeunes.

Mercredi 14 septembre, il participera à une séance d'apprentissage de la natation avec les enfants, puis prendra part à un entraînement avec le club de natation local. A 19 h 30, à la salle multifonction l'Abri de l'Isle à Brie, il partagera son expérience de sportif de haut niveau et sa vision du sport-santé lors d'une conférence accessible à tous, puis échangera avec le public et se prêtera au jeu des selfies et des dédicaces.

Afin de favoriser les activités axées sur le sport-santé et de bien-être, Roche-aux-Fées communauté dispose de 92 équipements sportifs destinés à accueillir de très nombreux pratiquants en quête de remise en forme et de mieux-être.

Un nouvel espace nordique bien-être

Avec une fréquentation en progression, Les Ondines est le centre aquatique de référence sur le territoire orienté vers le sport santé. Centre qui s'est vu récemment doter d'un espace nordique de bien-être.

Composé d'un jacuzzi, deux hammams de 38 et 45°, une cave de glace à 8°, un sauna à 90° ainsi qu'une grotte de sel, cet univers de détente se veut accessible auprès d'un large public.

A l'occasion de sa venue, Jérémy Stravius inaugurera cet espace en présence des élus de Roche-aux-Fées communauté.

Conférence avec le champion olympique mercredi 14 septembre à 19 h 30, salle l'Abri de l'Isle à Brie. Tout public. Gratuit. ■

ACTIONS COMMERCIALES ET COMMUNICATION

LA REVUE DE PRESSE



mardi 13 septembre 2022 12:26

347 mots - 1 min

RÉGIONS/BRETAGNE/ILLE-ET-VILAINE/JANZÉ

: [HTTP://WWW.OUEST-FRANCE.FR](http://www.ouest-france.fr)

Natation. Le champion olympique Jérémy Stravius en visite à Janzé et Brie, mercredi

Natation. Le champion olympique Jérémy Stravius en visite à Janzé et Brie, mercredi

Le champion olympique Jérémy Stravius sera mercredi 14 septembre à la piscine les Ondines de Janzé (Ille-et-Vilaine), de 15 h à 17 h avec les enfants. Il inaugurera ensuite l'Espace Nordique. En soirée, il tiendra une conférence à la salle de l'Abri de l'Ise à Brie.

Le centre aquatique Les Ondines accueillera, mercredi après midi, le champion olympique Jérémy Stravius. À partir de 15 h, il participera à une séance d'apprentissage de la natation avec les enfants. Puis jusqu'à 17 h, il prendra part à un entraînement des nageurs du club de natation local. Ensuite, à 17 h 30, il inaugurera l'Espace nordique.

Un nageur d'exception

En janvier dernier, ce centre aquatique communautaire a été labellisé Maison Sport-santé. Ainsi Roche aux Fées Communauté veut offrir à tous la possibilité de pratiquer une activité physique encadrée. C'est pour cela, pour promouvoir son engagement, qu'elle a convié le nageur d'exception Jérémy Stravius à partager son expérience d'athlète de haut niveau mais aussi sa vision du sport pour tous. Il en profitera également pour visiter l'un des équipements sportifs phare du territoire, le centre aquatique Les Ondines à Janzé.

En conférence à Brie

Puis, à 19 h 30, il se rendra à la salle de l'Abri de l'Ise, dans la petite commune voisine de Brie, pour une conférence.

Il partagera avec le public son expérience de sportif de haut niveau et sa vision du sport-santé lors de cette conférence accessible à tous. Ensuite, il échangera avec le public et se prêtera au jeu des selfies et des dédicaces.

Jérémy est un triple médaillé olympique et champion du monde en nage libre. Cet ancien nageur de haut niveau parcourt désormais la France pour transmettre sa passion des bassins, notamment auprès des jeunes.

Pratique : Mercredi 14 septembre de 15 h à 17 h à Janzé, puis à partir de 19 h 30 à la salle de l'Abri de l'Ise à Brie.

ACTIONS COMMERCIALES ET COMMUNICATION

LA REVUE DE PRESSE



samedi 17 septembre 2022
Edition(s) : Rennes Sud-Est, Fougères, Vitre
Page 16
331 mots - 1 min



CHATEAUGIRON - ROCHE-AUX-FÉES

Centre aquatique : Jérémy Stravius en invité

Mercredi, au centre aquatique les Ondines, exploité par Récréa, ses dirigeants et les nageurs habitués des lieux ont vécu des moments inoubliables.

Arnaud Cadic, responsable du centre aquatique, a accueilli le champion olympique Jérémy Stravius. Dès 15 h, il a animé le cours de ludinage vert, des jeunes enfants en découverte et apprentissage de la natation. Le champion olympique n'a pas hésité à prendre en charge le cours avec simplicité. Il est cool et il m'impressionne !, s'exclame un jeune nageur.

Puis, après une petite pause, le champion a accompagné le cours de ludinage bleu. À 16 h, il a encadré, au côté de l'entraîneur et de Sébastien Couny, président du club de natation du territoire de La Roche-aux-Fées, l'entraînement des nageurs-compétiteurs du club. Il est impressionnant

mais surtout abordable, souligne le président du club. Nous préparons les jeunes aux compétitions et les conseils de Jérémy sont précieux, ajoute le président. C'est important pour moi d'être ici avec eux, leur prodiguer des conseils, rapporte Jérémy.

Ensuite, le champion olympique a inauguré l'espace nordique ouvert en juillet 2019 au côté de Luc Gallard, président de La Roche-aux-Fées communauté, et de Gilles Sergent, président général de Récréa. Je suis fier d'avoir Jérémy à nos côtés pour cette inauguration que nous n'avons pas pu faire avant en raison de la pandémie », a confié Luc Gallard.

Nous sommes l'unique territoire public de Bretagne à proposer un tel espace, précise Christian Sorieux, vice-président de La Roche-aux-Fées communauté en charge du sport et des finances. Cette espace permet

aux personnes atteintes d'un cancer et aux handicapés de se ressourcer et aller vers la voie de guérison.

Ensuite, Jérémy Stravius avait rendez-vous à Brie pour une conférence en présence d'une cinquantaine de personnes. Le nageur a retracé en détail sa carrière de champion. J'ai commencé la natation à l'âge de 13 ans, raconte-t-il. Puis il s'est prêté au jeu des questions et selfies. ■



Le champion olympique Jérémy Stravius était aux côtés des jeunes nageurs, mercredi. Photo : Ouest-France

ACTIONS COMMERCIALES ET COMMUNICATION

LA REVUE DE PRESSE



samedi 17 septembre 2022 06:25
137 mots - 1 min

: VITRÉ MAVILLE

vitre.maville.com Janzé. Centre aquatique : Jérémy Stravius en invité

Contenu réservé aux abonnés Le champion olympique Jérémy Stravius était aux côtés des jeunes nageurs, mercredi. @ Ouest-France

Mercredi, au centre aquatique les Ondines, exploité par Récréa, ses dirigeants et les nageurs habitués des lieux ont vécu des moments inoubliables.

Arnaud Cadic, responsable du centre aquatique, a accueilli le champion olympique Jérémy Stravius. Dès 15 h, il a animé le cours de ludinage vert, des jeunes enfants en découverte et apprentissage de la natation. Le champion olympique n'a pas hésité à prendre en charge le cours avec simplicité. Il est cool et il m'impressionne !, s'exclame un jeune nageur.

Puis, après ...

Cet article est réservé aux abonnés

Pour un accès immédiat, abonnez-vous

1ère semaine offerte

Déjà abonné ? Je me connecte

Retrouvez d'autres actus sur la commune de :



<https://mvistatic.com/photosmvi/2022/09/17/P31492094D5415658G.jpg>

par Ouest-France

ACTIONS COMMERCIALES ET COMMUNICATION

LA REVUE DE PRESSE



jeudi 22 septembre 2022
Edition(s) : Rennes Sud-Est, Fougères, Vitre
Page 21
191 mots - 1 min



CHATEAUGIRON - ROCHE-AUX-FÉES

Une Journée humanitaire avec Les Motards ont du cœur

Samedi après-midi, le parking du centre aquatique des Ondines ressemblera à une concentration de motards en raison de l'organisation d'une Journée humanitaire, souhaitée par Arnaud Cadic, responsable du centre aquatique.

Soledad Fournier, hôtesse d'accueil à la piscine, s'est chargée de l'organisation de cette journée avec au programme des baptêmes de moto, une balade de 3 km pour les enfants et 5 km pour les adultes au prix de 3 €.

Pour les petits, un siège auto est

adapté à une moto à trois roues, souligne-t-elle. Parmi la dizaine d'engins motorisés, les visiteurs pourront choisir entre la moto, le side-car et la moto à trois roues.

Les tickets seront à acheter à l'accueil du centre aquatique. Les balades seront réalisées par les membres de l'association Les Motards ont du cœur. Les bénéfices seront reversés aux Resto du Cœur, précise Soledad. Et pour les balades, l'équipement sera fourni par l'association.

Samedi 24 septembre, balades à motos, de 15 h 30 à 17 h, centre aquatique Les Ondines. Tarif balade à moto : 3 €. ■



Journée humanitaire aux Ondines avec l'association Les Motards ont du cœur au profit des Restos du Cœur. Photo : Ouest-France

ACTIONS COMMERCIALES ET COMMUNICATION

LA REVUE DE PRESSE

Janzé

Octobre rose s'invite à la piscine les Ondines, lundi soir



Dans le cadre d'octobre rose, le centre aquatique propose deux cours lundi soir.

PHOTO : OUEST-FRANCE

Le centre aquatique les Ondines n'hésite jamais à s'associer aux actions solidaires et humanitaires. Le mois d'octobre marque chaque année l'action de dépistage du cancer du sein.

C'est donc tout naturellement que le centre aquatique organise lundi soir, en partenariat avec la salle de sport l'Orange bleue un cours de stretching de trente minutes sur les bassins suivi d'un cours d'aquafit-

ness de quarante-cinq minutes. Pour cette occasion, l'eau du bassin sera colorée en rose. « Il nous semble évident que l'on s'associe à cette action », indique Arnaud Cadic, responsable du centre aquatique. La recette sera reversée à la lutte contre le cancer.

Lundi 17 octobre, à 19 h 15, cours de stretching et d'aquafitness. Tarif : 10 €. Réservation au 09 71 00 35 35.

ACTIONS COMMERCIALES ET COMMUNICATION

LA REVUE DE PRESSE

un musée. Nous avons respecté ce oublier qu'une commune est la seu- 052 / 700 €, du département pour

Janzé

Sept jeunes femmes face à l'affirmation de soi



Bénédicte Leleu (au deuxième rang), Didier Renaut et Eric Janvier du CDAS de Vitré-Janzé ont animé l'opération Femmes 2 poings 0. (Photo: Ouest-France)

Sept jeunes femmes, âgées de 14 à 20 ans, se sont retrouvées à la salle de la Jagotterie pour participer à l'opération Femmes 2 poings 0, organisée par le Centre départemental d'action sociale (CDAS) de Vitré-Janzé. Elles ont été accueillies par Bénédicte Leleu, conseillère conjugale et familiale du CDAS. Pendant trois jours, de 9 h 15 à 17 h, les jeunes femmes se sont retrouvées pour faire des activités autour de la boxe, de divers jeux de cohésion animés par Bénédicte Leleu, Didier Renaut, responsable des missions de sport éducatif du

CDAS de Vitré, et d'Eric Janvier, éducateur sportif départemental. Ces trois jours ont aussi été l'occasion de temps d'échanges. « Cette opération a pour objectif d'agir de façon préventive pour une affirmation de soi », souligne Bénédicte Leleu. L'opération permet aux jeunes femmes de mieux comprendre leur fonctionnement. Mais également de mieux identifier leurs ressources et travailler sur le consentement de la relation avec l'autre, échanger sur la vie affective et sexuelle ainsi que la prévention de la violence.

Janzé

Huit enfants apprenent à nager pendant les vacances

Le centre aquatique Les Ondines réitère, pendant les vacances de la Toussaint, l'opération Comme un poisson dans l'eau en partenariat avec le Centre départemental d'action sociale (CDAS). Un groupe de huit enfants profite de ce dispositif qui permet à ces jeunes, âgés de 8-10 ans, d'apprendre à nager gratuitement sur cinq séances de 45 minutes. « Cette opération a pour objectif de garantir la sécurité des enfants dans un établissement aquatique mais également de favoriser la pratique sportive pour leur bien-être physique et mental », explique Arnaud Cadic, responsable de la piscine.

Ainsi, les enfants accompagnés par le CDAS ont débuté, lundi, leur parcours d'apprentissage, encadrés par Julia, maître-nageuse en vue d'obtenir à terme le Pass nautique ou le Savoir nager en sécurité.

Depuis 2014, cette initiative a déjà permis à près de 4 000 enfants partout en France de bénéficier d'un apprentissage de la natation de qualité dans un cadre bienveillant. 85 centres aquatiques Récréa accueillent



Julia, maître-nageuse. (Photo: Ouest-France)

l'opération destinée à 1000 enfants pour la 9^e édition et un suivi individuel. « Pour éviter les 1500 noyades accidentelles survenues en France durant l'été 2021* », conclut Arnaud Cadic.

* Source : Santé publique France.

Janzé



ACTIONS COMMERCIALES ET COMMUNICATION

LA REVUE DE PRESSE

Janzé

La piscine s'adapte à la sobriété énergétique



Arnaud Cadic (à droite) a décidé de déplacer les stages bébés nageurs du grand bassin au bassin bien-être par souci d'économie d'énergie. | PHOTO : OUEST-FRANCE

En ces temps sobriété énergétique, Arnaud Cadic, responsable de la piscine Les Ondines a travaillé sur le sujet. « Nous avons échangé avec les élus locaux et avons pris des décisions », rapporte Arnaud Cadic. « Nous avons pris conscience qu'il fallait agir ». La première décision prise est de ne pas fermer l'établissement. Néanmoins, pour économiser l'énergie, il a opté pour quelques modifications d'utilisation du grand bassin. Dès le 1^{er} janvier, les stages bébés nageurs se dérouleront dans le bassin bien-être dans une eau à 32° au lieu du grand bassin.

Les créneaux horaires sont donc modifiés. De 10 h à 10 h 40 pour les

enfants de 6-12 mois, 10 h 40 à 11 h 20 pour les 12-24 mois et 11 h 20 à 12 h pour les 24-36 mois, accès limité à 5 places par créneau. « Le grand bassin sera donc ouvert au public de 9 h 30 à 12 h 30 ».

Pendant les vacances scolaires, les jeunes pourront profiter des structures gonflables. Aussi la piscine sera fermée les 24 et 25 décembre ainsi que le 31 décembre et 1^{er} janvier.

Le centre aquatique participe à une action solidaire en organisant une collecte de produits d'hygiène destinée aux sans domiciles fixes en partenariat avec l'association Bulles Solitaires. Une urne est à disposition pour récolter les dons.



LA FREQUENTATION

FREQUENTATION PAR CATEGORIE

EVOLUTION DE LA FREQUENTATION

PROVENANCE DES USAGERS



LA FREQUENTATION

FRÉQUENTATION PAR CATÉGORIE

FREQUENTATION PAR CATEGORIE							
	Entrées	Wellness	Pass activités	Abonnements	Scolaires et clubs	Autres	TOTAL
Janvier	2 843	613	1 857	1 679	1 245	78	8 315
Février	5 806	601	1 508	1 612	1 286	50	10 863
Mars	2 944	509	1 910	1 775	4 143	118	11 399
Avril	3 818	607	1 640	1 520	2 365	135	10 085
Mai	3 561	632	1 979	1 696	4 369	165	12 402
Juin	3 759	376	1 793	1 485	4 140	88	11 641
Juillet	6 730	832	962	1 283	275	220	10 302
Août	6 757	893	1 816	444	/	242	10 152
Septembre	3 125	485	1 632	1 742	3 817	240	11 041
Octobre	3 728	768	2 188	1 996	3 627	150	12 457
Novembre	2 812	864	1 800	1 924	3 871	106	11 377
Décembre	2 410	1 305	1 252	1 271	2 561	37	8 836
Total 2022	48 293	8 485	20 337	18 427	31 699	1 629	128 870
Total 2021	24 195	3 119	11 266	9 923	18 996	789	68 288
Total 2020	27 398	1 755	8 492	9 500	19 138	1 029	67 312

On notera que la fréquentation de 2022 a nettement augmenté depuis un an. Elle reste cependant inférieure à la fréquentation obtenue en 2019 mais elle évolue bien sur les deux dernières années. Nous pouvons l'expliquer suite à la fermeture de l'équipement en de l'épidémie de Covid-19.

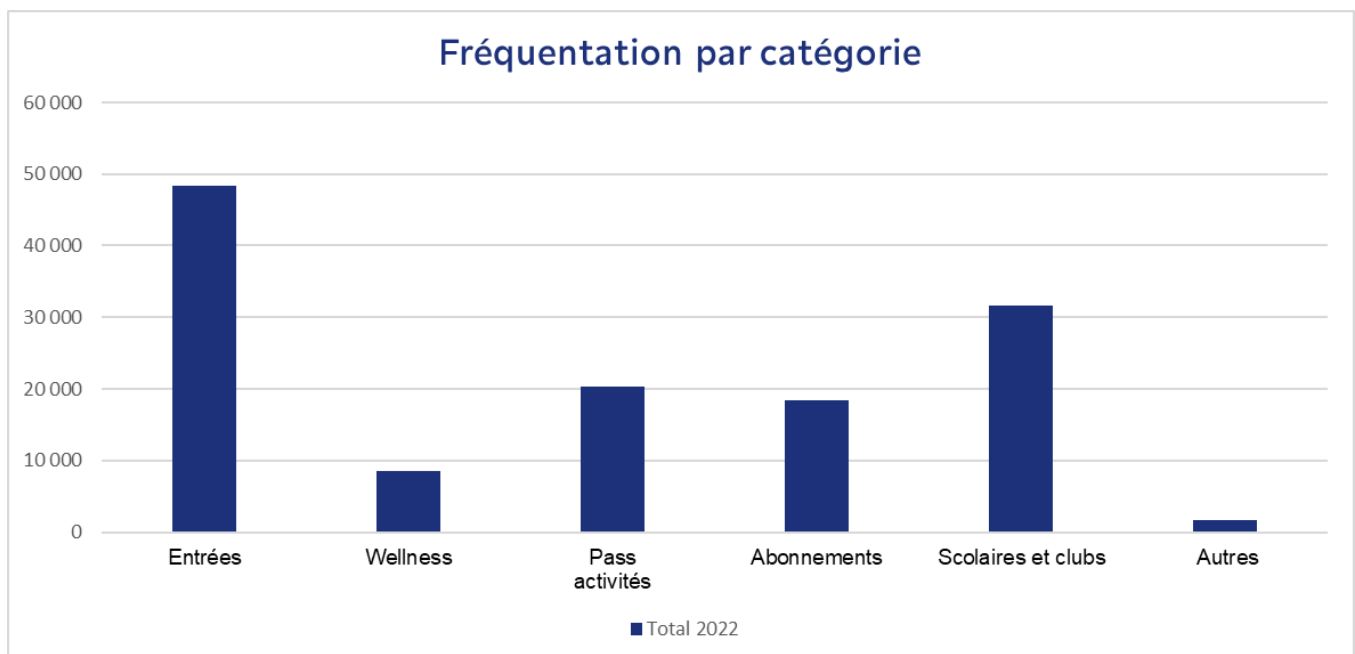

Nous pouvons voir que la fréquentation a augmenté par rapport à N-1. Ceci s'explique de par la réouverture du centre. On note également une forte affluence du côté bien être nordique.

LA FREQUENTATION

FRÉQUENTATION PAR CATÉGORIE

EVOLUTION DE LA FREQUENTATION

	2020	2021	2022	Contractuel
Fréquentation public (hors scolaires)	66 892	68 288	97 171	126 199

EVOLUTION DE LA FREQUENTATION ANNUELLE PUBLIC

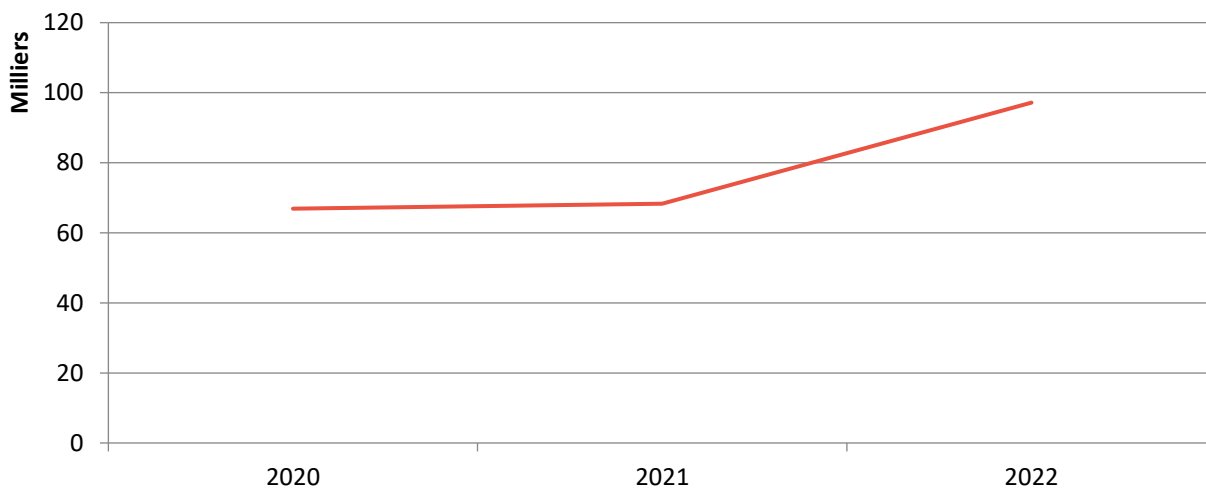

Nous pouvons remarquer l'augmentation par rapport à N-1, passant de 68 288 à 97 171. Depuis la réouverture du centre aquatique, les entrées augmentent à nouveau. Ceci est très positif pour l'année 2022.

LA FREQUENTATION

PROVENANCE DES USAGERS PUBLICS

Pour obtenir la provenance des usagers, nous n'avons pas pu utiliser la fonctionnalité mapping. De ce fait, nous avons utilisé les codes postaux par prestations nominatives pour avoir un ordre d'idée de la provenance des usagers en pourcentage.

PROVENANCE DES USAGERS		
Provenance		%
Usagers de la Com Com		63%
Arbrissel	113	0,1%
Coesmes	1 884	2%
Thourie	1 251	1%
Amanlis	3 143	3%
Boistrudan	996	1%
Brie	1857	2%
Esse	1306	1%
Janzé	37 485	38%
Le Theil de Bretagne	3 020	3%
Marcille robert	1 580	2%
Retiers	8 016	8%
Chelun	53	0,1%
Eance	103	0,1%
Forges la forêt	41	0,04%
Martigne Ferchaud	2 272	2%
Usagers hors Com Com		37%
Ville hors Com Com	36 479	37%
Total	99 599	100%



LES RECETTES

LA GRILLE TARIFAIRE

LES RECETTES PAR CATEGORIE

L'EVOLUTION DES RECETTES





LES RECETTES

LA GRILLE TARIFAIRE

ROCHE AUX FEES COMMUNAUTE - Grille tarifaire sur la base d'une TVA à 20%			
ENTREES		Tarif public	Tarif Résident
Entrée Aquatique			
Adulte	à partir de 16 ans inclus - entrée leçon individuelle (en sus du prix de la leçon)	4,90 €	
Enfant	de 3 à 15 ans inclus - entrée leçon individuelle (en sus du prix de la leçon)	3,50 €	
Enfant de moins de 3 ans		gratuit	
10 entrées - adultes		42,00 €	
10 entrées - enfants		29,50 €	
Entrée "Instant Famille"		6,80 €	
Entrée "Instant Famille" - famille	(2 adultes + 2 enfants ou 3 enfants + 1 adultes)	25,00 €	
Entrée famille	(2 adultes + 2 enfants ou 3 enfants + 1 adultes)	14,50 €	
Entrée groupe, centres de loisirs	1 accompagnateur gratuit pour 8 enfants	3,20 €	
Entrée groupe spécialisés	1 heure - Maisons de retraite, IME, CCAS	4,90 €	
Entrée Aquatique et Nordique			
1 entrée Liberté	Entrée à l'espace aquatique et nordique (à partir de 18 ans inclus)	16,00 €	
1 animation Aromathérapie	Accès à l'animation aromathérapie	10,00 €	
10 entrées Liberté	Entrée à l'espace aquatique et nordique (à partir de 18 ans inclus)	144,00 €	
1 entrée Duo Liberté	Entrée à l'espace aquatique et nordique pour 2 personnes	28,00 €	
1 entrée all-inclusive	Entrée à l'espace aquatique et nordique et accès à toutes les activités le temps d'une journée	22,00 €	
1 entrée Nordique + pass activité	Accès à l'espace Nordique en sus d'une activité Basic ou Premium	9,00 €	
10 entrées Nordique + pass activité	Accès à l'espace Nordique en sus d'une activité Basic ou Premium	90,00 €	
Entrée Divers			
Entrée événementielle			
prestation massage		de 20 € à 100 €	
Anniversaire	Forfait pour 10 enfants : entrée, animation, goûter et boissons	110,00 €	
Enfant supplémentaire - anniversaire		11,00 €	
Caution ou re-création carte ou bracelet		5,00 €	
Frais d'adhésion à la smiling community		25,00 €	
Frais de rejet de prélèvement		7,00 €	
Validation diplôme	En sus du prix de l'entrée au centre aquatique	2,00 €	
ACTIVITES		Tarif public	Tarif Résident
Pass-activité aquasports			
1 séance Basic		12,00 €	
10 séances Basic		105,00 €	
1 séance Premium		16,00 €	
10 séances Premium		144,00 €	
Pass-activité natation			
Pass-annuel natation	1 séance par semaine de septembre à juin (hors vacances scolaires 30 séances)	370,00 €	
Pass-annuel Ludinage	Accès illimité à l'espace aquatique et à une séance de Ludinage par semaine (de septembre à juin - hors vacances scolaires - 30 séances)	370,00 €	
Pass-annuel Ludimania	Accès illimité à l'espace aquatique et à une séance de LudiMania par semaine (de septembre à juin - hors vacances scolaires - 30 séances)	370,00 €	
Pass-annuel Kid's Mania	Accès illimité à l'espace aquatique et à une séance de Kid's Mania par semaine (de septembre à juin - hors vacances scolaires - 30 séances)	370,00 €	
Pass-annuel Domin'O	Accès illimité à l'espace aquatique et à une séance de Domin'O par semaine (de septembre à juin - hors vacances scolaires - 30 séances)	370,00 €	
Pass-trimestriel Ludinage	Accès illimité à l'espace aquatique et à une séance de Ludinage par semaine (de septembre à juin - hors vacances scolaires - 10 séances)	130,00 €	
Pass-trimestriel Domin'O	Accès illimité à l'espace aquatique et à une séance de Domin'O par semaine (de septembre à juin - hors vacances scolaires - 10 séances)	130,00 €	
Accès illimit en sus du PASS NATATION	Accès illimité à l'espace aquatique	150,00 €	
Stage vacances - Ludimania	5 séances	80,00 €	
Stage vacances - Ludinage	5 séances	80,00 €	
Stage vacances - natation	5 séances	80,00 €	

LES RECETTES

LA GRILLE TARIFAIRE

 ABONNEMENT		Tarif public	Tarif Résident
Abonnement Adulte			
Classic - flexible	Accès illimité à l'espace aquatique	21,00 €	
Liberté - trimestriel	Accès illimité à l'espace aquatique		
Essential - flexible	Accès illimité à l'espace aquatique et aux activités Basic	42,00 €	
Excellence - flexible	Accès illimité à l'espace aquatique et à l'ensemble des activités Basic et Premium	50,00 €	
Classic - annuel	Accès illimité à l'espace aquatique	255,00 €	
Essential - annuel	Accès illimité à l'espace aquatique et aux activités Basic	185,00 €	
Excellence - annuel	Accès illimité à l'espace aquatique et à une activité Premium au choix	580,00 €	
Option Nordique - flexible	Accès illimité à l'espace nordique	15,00 €	
Option Nordique - annuel	Accès illimité à l'espace nordique	180,00 €	
Abonnement Enfant			
Ludiboo - annuel	Accès illimité à l'espace aquatique		
 SERVICE PUBLIC		Tarif public	Tarif Résident
Service public Scolaires			
Scolaires du 1er degré	Prix pour une séance (= une classe) de 45 minutes sur la base de 2 classes par créneau, pédagogie et surveillance incluses	104,00 €	83,00 €
Scolaires du 2nd degré	Prix pour une séance (= une classe) de 55 minutes sur la base de 2 classes par créneau, surveillance incluse	82,00 €	44,00 €
Service public Clubs et associations			
1 heure ligne d'eau	hors surveillance	33,00 €	28,00 €
1 heure bassin sportif	hors surveillance	175,00 €	149,00 €
1 heure bassin ludique	hors surveillance	75,00 €	
1/2 journée espace aquatique	personnel d'accueil et de nettoyage inclus	690,00 €	600,00 €
1 journée espace aquatique	personnel d'accueil et de nettoyage inclus	1 060,00 €	1 010,00 €
1 heure espace nordique	personnel d'accueil et de nettoyage inclus	100,00 €	
1/2 journée espace nordique	personnel d'accueil et de nettoyage inclus	1 000,00 €	
1 journée espace nordique	personnel d'accueil et de nettoyage inclus	1 500,00 €	
1 heure de mise à disposition MNS		52,00 €	
1 heure Professionnel de Santé		13,00 €	

LES RECETTES

LES RECETTES PAR CATÉGORIE

LES RECETTES COMMERCIALES MENSUELLES TTC PAR CATEGORIE

	Entrées	Wellness	Activités	Abonnements	Autres produits	Scolaires payants et club	Accessoires	Total
Janvier	13 272 €	3 778 €	8 357 €	10 366 €	3 578 €	8 889 €	1 888 €	50 128 €
Février	16 815 €	5 563 €	5 474 €	10 197 €	650 €	8 714 €	2 299 €	49 712 €
Mars	11 407 €	5 027 €	6 516 €	9 229 €	672 €	20 884 €	2 450 €	56 185 €
Avril	14 610 €	4 401 €	8 825 €	11 806 €	3 991 €	13 709 €	4 451 €	61 793 €
Mai	13 546 €	4 907 €	2 879 €	8 731 €	911 €	20 850 €	3 354 €	55 178 €
Juin	15 394 €	3 843 €	121 580 €	10 459 €	807 €	20 906 €	3 377 €	176 366 €
Juillet	27 429 €	5 504 €	26 258 €	10 871 €	138 €	941 €	5 314 €	76 455 €
Août	30 819 €	6 202 €	29 929 €	14 038 €	1 806 €	- €	4 681 €	87 475 €
Septembre	16 890 €	6 597 €	22 190 €	23 128 €	2 714 €	16 785 €	4 287 €	92 591 €
Octobre	14 800 €	4 768 €	11 312 €	17 562 €	1 425 €	16 969 €	3 423 €	70 259 €
Novembre	12 995 €	5 076 €	5 069 €	12 642 €	2 064 €	18 021 €	2 551 €	58 418 €
Décembre	9 210 €	6 020 €	4 565 €	11 896 €	754 €	15 644 €	5 138 €	53 227 €
Total 2022	197 187 €	61 686 €	252 954 €	150 925 €	19 510 €	162 312 €	43 213 €	887 787 €
%	22%	7%	28%	17%	2%	18%	5%	

REPARTITION DES RECETTES MENSUELLES PAR CATEGORIE

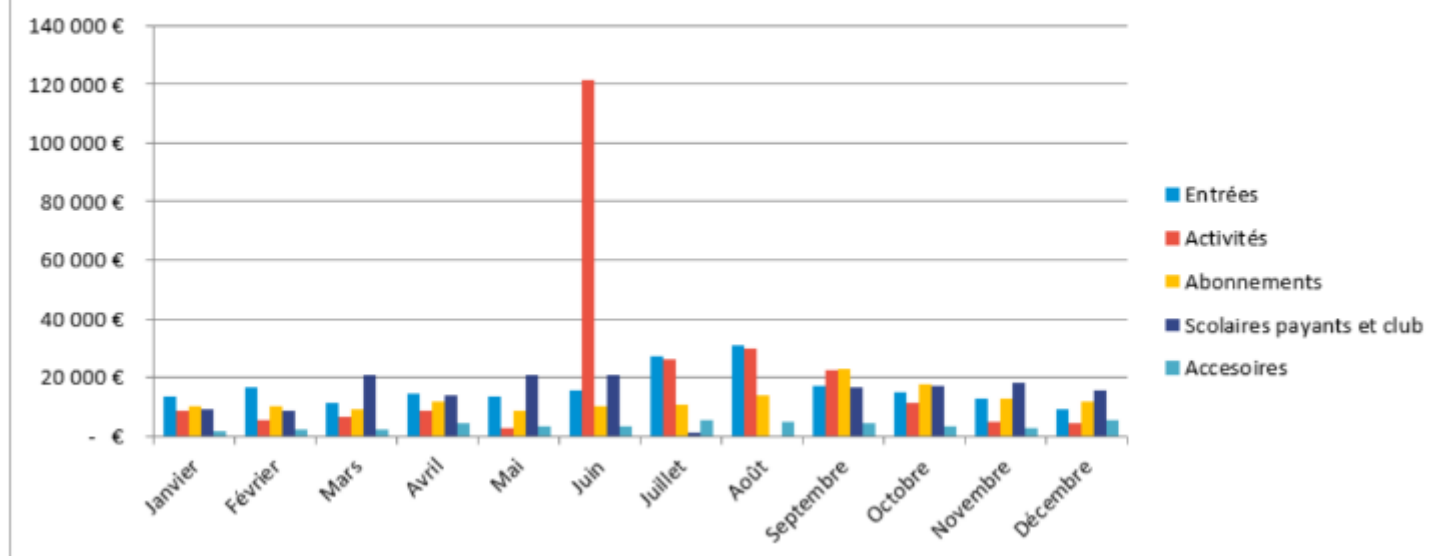

LES RECETTES

L'EVOLUTION DES RECETTES

Evolution des recettes commerciales TTC

Année	Montant en € TTC
2019	540 491 €
2020	305 249 €
2021	497 276 €
2022	887 957 €

Evolution des recettes commerciales TTC

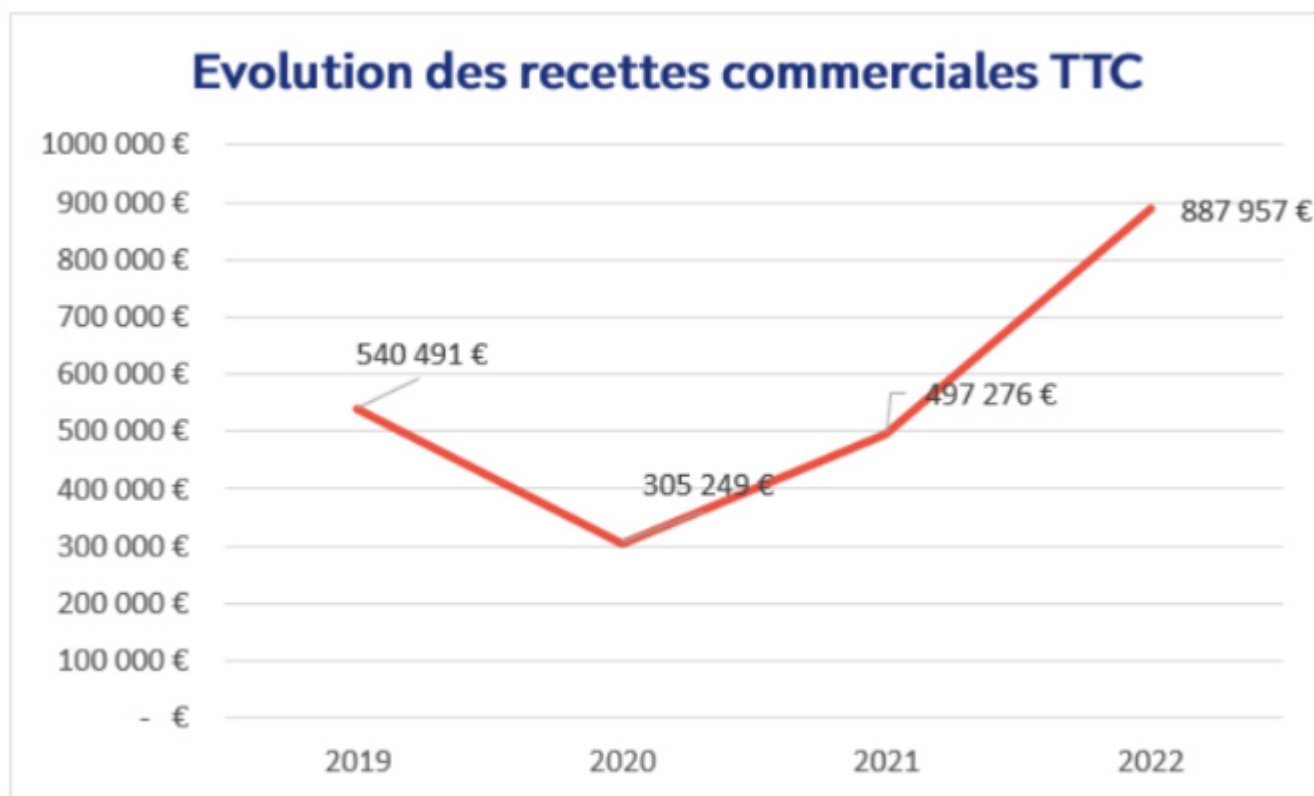

Envoyé en préfecture le 28/09/2023

Reçu en préfecture le 28/09/2023

Publié le

ID : 035-243500634-20230928-DCC23_088-DE



LES ELEMENTS FINANCIERS

LES PRODUITS

LES CHARGES

LE RESULTAT

COMMENTAIRES

L'INDEXATION

LES ELEMENTS FINANCIERS

LES PRODUITS

	2022	Contractuel N+1 (257 jours) et N+2(108 jours)	Contractuel indexé 1,1242
CA Aquatique fitness	708 361	609 047	
CA Boutique	19 903	19 736	
CA Recettes accessoires	16 375		
Total recettes commerciales HT	744 639	628 783	
PCA Aquatique fitness	-101 580		
Remboursements clients	-2 957		
Total CA commercial HT	640 102	628 783	
Compensation affermage	440 955	390 869	
Indemnisation P.E.	0		
Compensation complémentaire	0		
Prestation collectivité	440 955	390 869	
TOTAL CHIFFRE D'AFFAIRES HT	1 081 057	1 019 652	1 146 267

Les recettes commerciales sont détaillées en TTC dans le chapitre « les recettes par catégorie ». Elles sont ici diminuées de la variation des produits constatés d'avance (PCA Aquatique fitness).

Les produits constatés d'avance concernent uniquement les abonnements (trimestriels et annuels) et les écoles de natation.

Le total Chiffre d'affaires HT regroupe les recettes commerciales HT nettes et les compensations.

LES ELEMENTS FINANCIERS

LES CHARGES

	2022	Contractuel	Contractuel indexé
		N+1 (257 jours) et N+2(108 jours)	1,1242
Conso boutique	10 992		
Petites fournitures	6 382	3 800	
MP marchandises et fournitures	17 374	3 800	
P1 Electricité	60 378	66 992	
P1 Eau	51 563	55 752	
P1 Bois + P1 réseau de chaleur	99 157	85 596	
P1 Optimisation des fluides	14 924		
P1 Fluides	226 022	208 340	
P2 Maintenance	76 587	71 415	
P3 GER	12 001	15 000	
P4	-2 478		
Nettoyage et entretien	6 274	10 994	
Contrats de maintenance	21 084	30 202	
Contrôle réglementaires	6 672	5 603	
Entretien espaces verts	5 699	3 000	
Entretien matériel exploit.	6 460		
Entretien biens immobiliers	785		
Maintenance et entretien	133 084	136 214	
Salaires et charges	454 341	449 733	
Formation	5 696		
Autres coûts salariaux	3 780		
Vêtements de travail	1 613		
Coûts salariaux	465 430	449 733	
Monétique cartes bracelets	3 110	2 153	
Promotion communication	8 410	13 777	
Promotion communication	11 520	15 930	
Taxes sur les salaires	11 692	8 912	
CFE	4 000	4 780	
CVAE	2 621	6 426	
SACEM	3 494	3 076	
Autres taxes	469	958	
Impôts et taxes	22 276	24 152	
Frais postaux	884		
Téléphonie internet	7 830	7 350	
Assurances	6 536	8 600	
Frais de déplacement	10 877	10 000	
Sécurité et gardiennage	0		
Frais actes et contentieux	227		
Honoraires	7 330		
Frais bancaires	2 491	3 018	
Autres frais	5 061	19 625	
Frais généraux	41 237	48 593	
Redevance collectivité	12 336	9 557	
Redevance var./ intéressement	8 526		
Redevance collectivité	20 862	9 557	
Matériel pédagogique	4 039	3 850	
Matériel pédagogique	4 039	3 850	
Frais de structure	33 669	45 073	
Frais de structure	33 669	45 073	
TOTAL CHARGES	975 513	945 242	1 062 617

LES ELEMENTS FINANCIERS

LE RÉSULTAT

	2022	Contractuel	Contractuel indexé
		N+1 (257 jours) et N+2(108 jours)	1,1242
Total Recettes d' exploitation + Subvention forfaitaire d'exploitation	1 081 057	1 019 652	1 146 267
Total Charges d'exploitation	975 513	945 242	1 062 617
Excédent Brut d' Exploitation	105 544	74 410	83 650
Maintenance de niv.4 et 5 / Install.techn. (Véolia) provision transparente			
Dotations aux amortissements	6 443	12 889	12 889
Résultat d' Exploitation	99 100	61 521	70 761
Financement investissements	1 498	2 507	2 507
Charges financières	-1 358		
Produits exceptionnels			
Charges exceptionnelles - Ecart / Intéressement an-1	-4 617		
Résultat Courant	103 577	59 015	68 255
Participation des salariés	4 864		
Q/P impôt société mère *	27 448	14 754	17 064
Résultat net	71 265	44 261	51 191

* La société est fiscalement transparente, le résultat dégagé est soumis à l'impôt société au taux de 26,5% entre les mains des associés (ADL/RECREA). Il n'est pas comptabilisé dans les comptes sociaux de la SNC LES ONDINES. Pour le calcul de l'intéressement, cet impôt société doit être déduit.

LES ELEMENTS FINANCIERS COMMENTAIRES

● VENTILATION DES CHARGES :

● **Matières premières, marchandises et fournitures**

Ces postes regroupent :

- Les achats consommés (achats +/- variation de stocks) de la boutique, et éventuellement des soins et de la restauration ;
- Les achats de petites fournitures (administratives – petit matériel – matériel d'exploitation – pharmacie – fournitures diverses, ...) non immobilisables

● **P1 Fluides**

Engagement de notre prestataire technique sur un montant forfaitaire sur la durée du contrat pour la fourniture de l'électricité, l'eau, le gaz, le bois ou le réseau de chaleur. En négociation avec notre prestataire technique, les charges de P1 ont été révisées pour s'adapter au mieux à la situation particulière de l'année 2021.

● **Maintenance et entretien**

- › Entretien et maintenance (P2 ou maintenance de niveau 1 à 3), analyses d'eau, visites techniques réglementaires, produits de traitement et achat petit matériel / fournitures :

Ces postes de dépenses correspondent à la prestation de notre partenaire technique pour l'entretien et la maintenance du centre. Notre partenaire s'engage à rechercher en permanence des pistes d'optimisation des ressources et de préservation du matériel et de la partie technique du bâtiment. L'année 2021 a été aussi sur le plan de la maintenance des installations techniques une année particulière, du fait du COVID. Pendant la période de fermeture, nous avons eu pour objectif de préserver la structure du bâtiment et des installations (réduction des températures, mode de fonctionnement dégradé pour le traitement d'air et d'eau) d'une part, et de réduire les coûts à commencer par le P1 comme vu ci-dessus et le nombre d'interventions du prestataire (réduction du P2).

Le poste P3 représente la provision gros entretien ; les charges liées à ce poste sont soumises à l'accord préalable de la collectivité et font l'objet d'un tableau récapitulatif annuel.

- › Nettoyage et entretien

Ce poste correspond au coût de la prestation de notre partenaire nettoyage.

La prestation comprend :

- Les moyens humains (agents d'entretien, ...)
- L'achat des matériels adaptés au milieu aquatique (auto-laveuses...)
- La fourniture des produits d'entretien et des consommables (produits écologiques dans la mesure du possible)

- › Contrats de maintenance

Ce poste regroupe l'ensemble des contrats de maintenance des matériels nécessaires à l'exploitation et du bâtiment (SSI, ascenseurs, ...).

LES ELEMENTS FINANCIERS

COMMENTAIRES

- › Entretien espaces verts, bâtiments, matériel d'exploitation

Sont regroupées ici toutes les charges par nature liées à l'entretien du bâtiment et des matériels nécessaires à l'exploitation du centre.

• Coûts salariaux

Dans un souci de clarté et de transparence, nos charges liées au personnel sont ventilées en plusieurs postes :

- Poste « Salaires, primes et charges » : il s'agit des dépenses de personnel (salaires bruts + charges sociales) et de la variation congés payés. Ce montant est minoré de l'aide au paiement et des exonérations de charges dont nous avons bénéficié.
- Participation et intéressement des salariés : participation et intéressement sur le résultat versée aux salariés, dans le cadre de notre accord groupe (UES Récréa) bénéficiaire.
- Formation : coûts liés aux formations effectuées par les salariés
- Autres coûts salariaux (médecine du travail, indemnités, ...) : ce poste comprend les indemnités de chômage partiel.
- Vêtements de travail : afin de permettre une identification rapide du personnel au sein du centre aquatique, tous nos employés (hôtesse, éducateurs, agents d'entretien...) sont équipés de vêtements de travail avec logo du site. Cela inclut également l'achat des tenues utilisées par les éducateurs lors des activités.

• Cours prestataires extérieurs

En cas de besoin pour effectuer certains de nos cours (Zen, Sophrologie, Fitness...) nous pouvons faire appel à des prestataires extérieurs, et aussi pour assurer les cours aquatiques en cas de déficit de personnel salarié. Pendant la fermeture, les contrats ont été suspendus.

• Promotion communication

Ce poste couvre les achats d'espaces publicitaires, les frais d'imprimerie, les insertions publicitaires, les coûts de création des différents supports de communication (internet, réseaux sociaux y compris agence de communication interne)

• Impôts et taxes

Ce poste comprend la taxe sur les salaires, la CET (Contribution Economique Territoriale) dont la part sur la valeur ajoutée (CVAE) et la contribution foncière des entreprises (CFE), la SACEM et les autres taxes (ordures ménagères, redevance TV, taxes restauration, ...).

LES ELEMENTS FINANCIERS

COMMENTAIRES

• Frais Généraux

- › Frais postaux, téléphonie
- › Assurances
Ce poste comprend une assurance responsabilité civile ainsi que l'assurance multirisque, qui couvre les dommages aux biens.
- › Frais de déplacement
Ce poste regroupe les coûts des véhicules (location, carburant, entretien...) ainsi que les dépenses liées aux différents déplacements effectués durant l'année.
- › Sécurité et gardiennage
Pour garantir la sécurité des bâtiments et de notre clientèle, nous pouvons faire appel à des entreprises spécialisées de gardiennage.
- › Frais actes et de contentieux
Frais liés aux besoins de documents officiels (K-bis, frais de publication, ...).
- › Honoraires
Ce poste comprend les honoraires versés aux experts comptables et commissaires aux comptes qui attestent de l'exactitude de nos comptes annuels, des éventuels honoraires versés aux avocats en cas de litiges et tout autre honoraire versé aux prestataires extérieurs.
- › Frais bancaires
Ils concernent les frais fixes (tenue de compte, abonnement, ...) et les frais liés aux transactions bancaires (commissions carte bleue, virements, prélèvements, frais sur impayés, ...).
- › Autres frais
Toutes autres charges non incluses dans les postes ci-dessus.

• Coûts des investissements

Ces postes regroupent l'amortissement des investissements nécessaires à l'exploitation du centre, les frais financiers afférents au financement des matériels. Les autres achats représentent toutes les fournitures et petit matériel nécessaires non immobilisables (valeur inférieure à 500€ HT unitaire).

• Les frais de structure

Afin de favoriser la mutualisation des compétences entre les différents centres que nous gérons, plusieurs services (ressources humaines, administration paie, comptabilité, juridique, contrôle de gestion, marketing, achats,...) interviennent en soutien des managers pour la gestion des centres. Ce poste correspond aux opérations et dépenses effectuées au niveau du siège au profit des exploitations.

LES ELEMENTS FINANCIERS

L'INDEXATION

L'INDEXATION						
	Fixe	Salaires	Eau	Electricité	Chaleur / Bois	Frais divers
Pondération (formule du contrat)	3%	52%	6%	7%	9%	23%
Variation de l'indice		5%	-3%	40%	19%	23%
Variation pondérée		2,8%	-0,2%	2,8%	1,7%	5,2%

Coefficient d'indexation	1,12418
Variation	12,42%

Méthode	Moyenne annuelle des indices
Année indexée	2022

Il s'agit d'une projection à la moyenne car au moment de la rédaction du rapport annuel, les indices définitifs ne sont pas tous connus



ANNEXES

PLANNING D'OUVERTURE

RAPPORT ANNUEL ARS

COMPTES SOCIAUX

ANNEXES

PLANNING D'OUVERTURE

- Espace Aquatique

PÉRIODE PETITES VACANCES SCOLAIRES						
Lundi	Mardi	Mercredi	Jeudi	Vendredi	Samedi	Dimanche
7h30 - 9h00	Fermé	Fermé	Fermé	7h30 - 9h00	Fermé	9h30 - 12h30
14h00 - 19h00	12h00 - 22h00	14h00 - 19h00	14h00 - 19h00	12h00 - 22h00	13h00 - 18h00	13h30 - 18h00

PÉRIODE GRANDES VACANCES SCOLAIRES						
Lundi	Mardi	Mercredi	Jeudi	Vendredi	Samedi	Dimanche
10h30 - 19h00	10h30 - 22h00	10h30 - 22h00	10h30 - 19h00	10h30 - 22h00	9h30 - 12h30 13h00 - 18h00	9h30 - 12h30

PÉRIODE SCOLAIRE						
Lundi	Mardi	Mercredi	Jeudi	Vendredi	Samedi	Dimanche
7h30 - 9h00 16h15 - 19h00	12h15 - 13h45 17h00 - 22h00	Fermé 15h15 - 19h00	Fermé	7h30 - 9h 12h - 13h00 17h00 - 22h00	Fermé 13h30 - 18h00	9h30 - 12h30 13h30 - 18h00

Consignes hygiène & sécurité à respecter

Les horaires «vacances» sont effectifs à compter du 1er lundi des vacances scolaires. Fermeture annuelle : 1er Mai, 24, 25 & 31 Décembre, 1er Janvier.

- Espace Nordique

PÉRIODE PETITES VACANCES SCOLAIRES						
Lundi	Mardi	Mercredi	Jeudi	Vendredi	Samedi	Dimanche
7h30 - 20h00	9h00 - 22h00	9h00 - 22h00	9h00 - 20h00	7h30 - 22h00	9h30 - 12h30 13h30 - 18h	9h30 - 12h30 13h30 - 18h

PÉRIODE GRANDES VACANCES SCOLAIRES						
Lundi	Mardi	Mercredi	Jeudi	Vendredi	Samedi	Dimanche
10h30 - 19h00	10h30 - 22h00	10h30 - 19h00	10h30 - 19h00	10h30 - 13h00	9h30 - 12h30 13h30 - 18h	9h30 - 12h30 13h30 - 18h

PÉRIODE SCOLAIRE						
Lundi	Mardi	Mercredi	Jeudi	Vendredi	Samedi	Dimanche
7h30 - 20h00	9h00 - 22h00	9h00 - 20h00	9h00 - 20h00	7h30 - 22h00	8h30 - 12h30 13h30 - 18h	8h30 - 12h30 13h30 - 18h

Consignes hygiène & sécurité à respecter

Les horaires «vacances» sont effectifs à compter du 1er lundi des vacances scolaires. Fermeture annuelle : 1er Mai, 24, 25 & 31 Décembre, 1er Janvier.

ANNEXES

RAPPORT ANNUEL ARS



QUALITE DES EAUX DE PISCINE

AFFICHAGE OBLIGATOIRE - article D1332-10 du code de la santé publique



PISCINE AQUATIQUE LES ONDINES (JANZE)

(0350353)

Contrôle sanitaire du 24/01/2022
réalisé à partir de 11h20

				BAIN A REMOUS 00156617	BASSIN LUDIQUE 00156612	GRAND BASSIN 00156614	PATAUGEOIRE 00156613
Paramètres environnementaux							
Température de l'eau	°C	≤ 36°	≤ 33°	34,9	32,2	28,1	32,0
Transparence qualitative	SANS OBJET	–	–	normale	normale	normale	normale
Fréquentation instantanée	SANS OBJET	–	–	0	0	0	0
Paramètres bactériologiques							
Entérocoques intestinaux	n(100ml)	0	–	0	0	0	0
Pseudomonas aeruginosa	n(100ml)	0	–	0	0	0	0
Staphylocoques pathogènes	n(100ml)	0	–	0	0	0	0
Bact. aér. revivifiables à 36°-44h	n/ml	–	≤ 100	0	0	0	1
Paramètres physico-chimiques							
pH	unité pH	6,9 ≤ – ≤ 7,7	–	7,3	7,4	7,2	7,2
Chlore libre	mg(O ₂)/l	–	–	1,88	1,39	1,61	1,37
Chlore libre actif	mg(O ₂)/l	0,4 ≤ – ≤ 1,4	–	1,01	0,68	1,00	0,83
Chlore total	mg(O ₂)/l	–	–	2,44	1,69	1,99	1,88
Chlore combiné	mg(O ₂)/l	≤ 0,6	–	0,56	0,30	0,38	0,51
Acide isocyanurique	mg/l	≤ 75	–	<15	<15	<15	<15
Carbone organique total	mg(O ₂)/l	–	≤ 5	10,5	2,0	3,5	4,3
Chlorures	mg/l	–	≤ 250	173	179	108	196

INTERPRETATION SANITAIRE



* uniquement pour les baignades à remous

N.D. : Non-détecté / ILISIBL : prolifération d'une flore interférente ne permettant pas le dénombrement / INCOMPT. : impossibilité d'établir le nombre de micro-organismes du fait de la saturation de la boîte de culture.

■ Eau de bonne qualité ■ Eau de qualité moyenne ■ Eau de mauvaise qualité

Le département santé-environnement de l'Agence régionale de santé assure le contrôle sanitaire des piscines ouvertes au public.

La qualité bactériologique ou physico-chimique de l'eau des bassins peut varier selon l'hygiène des baigneurs, la fréquentation et l'exploitation des installations.

Si l'eau est de qualité moyenne, des actions correctrices sont demandées à l'exploitant pour remédier aux écarts observés et permettre le maintien de la baignade.

Si l'eau est de mauvaise qualité, compte tenu des écarts importants aux exigences de qualité, une fermeture temporaire du bassin est généralement envisagée jusqu'à retour à une situation satisfaisante.

ANNEXES

RAPPORT ANNUEL ARS



QUALITE DES EAUX DE PISCINE

AFFICHAGE OBLIGATOIRE - article D1332-10 du code de la santé publique



PISCINE AQUATIQUE LES ONDINES (JANZE)

(0350353)

Contrôle sanitaire du 14/04/2022
 réalisé à partir de 10h07

				BAIN A REMOUS	BASSIN LUDIQUE	GRAND BASSIN	PATAUGEoire
				00157640	00157639	00157637	00157638
Paramètres environnementaux	Unités	Limite de qualité	Référence de qualité				
Température de l'eau	°C	≤ 36*	≤ 33*	34,8	32,4	27,9	32,1
Transparence qualitative	SANS OBJET	–	–	normale	normale	normale	normale
Fréquentation instantanée	SANS OBJET	–	–	0	0	5	0
Paramètres bactériologiques							
Entérocoques intestinaux	n(100mL)	0	–	0	0	0	0
Pseudomonas aeruginosa	n(100mL)	0	–	0	0	0	0
Staphylocoques pathogènes	n(100mL)	0	–	0	0	0	0
Bact. aér. revivifiables à 36°-44h	n/mL	–	≤100	0	4	2	0
Paramètres physico-chimiques							
pH	unité pH	6,9 ≤ – ≤ 7,1	–	7,2	7,0	6,6	7,0
Chlore libre	mg(Cl ₂)/L	–	–	1,91	1,31	1,41	1,67
Chlore libre actif	mg(Cl ₂)/L	0,4 ≤ – ≤ 1,4	–	1,14	0,93	1,22	1,16
Chlore total	mg(Cl ₂)/L	–	–	2,02	1,73	1,96	2,17
Chlore combiné	mg(Cl ₂)/L	≤ 0,6	–	0,11	0,42	0,55	0,50
Acide isocyanurique	mg/L	≤ 75	–	<15	<15	<15	<15
Carbone organique total	mg(C)/L	–	≤ 5	5,3	1,9	4,4	3,6
Chlorures	mg/L	–	≤ 250	133	221	305	354

INTERPRETATION SANITAIRE



* uniquement pour les bains à remous
 N.D. : Non-délecté / ILLISIBL : prolifération d'une flore interférente ne permettant pas le dénombrement / INCOMPT. : impossibilité d'établir le nombre de micro-organismes du fait de la saturation de la boîte de culture.

■ Eau de bonne qualité ■ Eau de qualité moyenne ■ Eau de mauvaise qualité

Le département santé-environnement de l'Agence régionale de santé assure le contrôle sanitaire des piscines ouvertes au public. La qualité bactériologique ou physico-chimique de l'eau des bassins peut varier selon l'hygiène des baigneurs, la fréquentation et l'exploitation des installations.
 Si l'eau est de qualité moyenne, des actions correctrices sont demandées à l'exploitant pour remédier aux écarts observés et permettre le maintien de la baignade.
 Si l'eau est de mauvaise qualité, compte tenu des écarts importants aux exigences de qualité, une fermeture temporaire du bassin est généralement envisagée jusqu'à retour à une situation satisfaisante.

ANNEXES

RAPPORT ANNUEL ARS



QUALITE DES EAUX DE PISCINE

AFFICHAGE OBLIGATOIRE - article D1332-10 du code de la santé publique



PISCINE AQUATIQUE LES ONDINES (JANZE)

(0350353)

Contrôle sanitaire du 16/05/2022
réalisé à partir de 11h26

				BAIN A REMOUS	BASSIN LUDIQUE	PATAUGEoire	PETIT BASSIN
				00158049	00158048	00158047	00158046
Paramètres environnementaux	Unités	Limite de qualité	Référence de qualité				
Température de l'eau	°C	≤ 36*	≤ 33*	34,8	30,1	31,6	32,9
Transparence qualitative	SANS OBJET	–	–	normale	normale	normale	normale
Fréquentation instantanée	SANS OBJET	–	–	0	0	0	35
Paramètres bactériologiques							
Entérocoques intestinaux	n/(100mL)	0	–	0	0	0	0
Pseudomonas aeruginosa	n/(100mL)	0	–	0	0	0	0
Staphylocoques pathogènes	n/(100mL)	0	–	0	0	0	0
Bact. aér. revivifiables à 36°-44h	n/mL	–	≤100	3	0	0	0
Paramètres physico-chimiques							
pH	unité pH	6,9 ≤ – ≤ 7,3	–	7,4	7,0	7,2	7,1
Chlore libre	mg(Cl ₂)/L	–	–	1,12	1,70	1,42	1,72
Chlore libre actif	mg(Cl ₂)/L	0,4 ≤ – ≤ 1,4	–	0,54	1,22	0,86	1,13
Chlore total	mg(Cl ₂)/L	–	–	1,76	1,95	2,14	1,85
Chlore combiné	mg(Cl ₂)/L	≤ 0,6	–	0,64	0,25	0,72	0,13
Acide isocyanurique	mg/L	≤ 75	–	<15	<15	<15	<15
Carbone organique total	mg(C)/L	–	≤ 5	8,3	3,8	4,2	2,0
Chlorures	mg/L	–	≤ 250	139	387	488	239

INTERPRETATION SANITAIRE



* uniquement pour les bains à remous

N.D. : Non-défecté / ILLISIBL : prolifération d'une flore interférente ne permettant pas le dénombrement / INCOMPT. : impossibilité d'établir le nombre de micro-organismes du fait de la saturation de la boîte de culture.

■ Eau de bonne qualité ■ Eau de qualité moyenne ■ Eau de mauvaise qualité

Le département santé-environnement de l'Agence régionale de santé assure le contrôle sanitaire des piscines ouvertes au public.

La qualité bactériologique ou physico-chimique de l'eau des bassins peut varier selon l'hygiène des baigneurs, la fréquentation et l'exploitation des installations.

Si l'eau est de qualité moyenne, des actions correctrices sont demandées à l'exploitant pour remédier aux écarts observés et permettre le maintien de la baignade.

Si l'eau est de mauvaise qualité, compte tenu des écarts importants aux exigences de qualité, une fermeture temporaire du bassin est généralement envisagée jusqu'à retour à une situation satisfaisante.

ANNEXES

RAPPORT ANNUEL ARS



QUALITE DES EAUX DE PISCINE

AFFICHAGE OBLIGATOIRE - article D1332-10 du code de la santé publique



PISCINE AQUATIQUE LES ONDINES (JANZE)

(0350353)

Contrôle sanitaire du 06/07/2022
réalisé à partir de 12h27

				BAIN A REMOUS 00158878	BASSIN LUDIQUE 00158877	GRAND BASSIN 00158875	PATAUGEOIRE 00158876
Paramètres environnementaux							
Température de l'eau	°C	≤ 36*	≤ 33*	34,6	32,7	27,9	31,8
Transparence qualitative	SANS OBJET	–	–	normale	normale	normale	normale
Fréquentation instantanée	SANS OBJET	–	–	0	2	17	0
Paramètres bactériologiques							
Entérocoques intestinaux	n(100mL)	0	–	0	0	0	0
Pseudomonas aeruginosa	n(100mL)	0	–	0	0	0	0
Staphylocoques pathogènes	n(100mL)	0	–	0	0	0	0
Bact. aér. revivifiables à 36°-44h	n/mL	–	≤100	0	1	2	0
Paramètres physico-chimiques							
pH	unité pH	6,9 ≤ – ≤ 7,1	–	7,1	7,3	6,9	7,1
Chlore libre	mg(Cl ₂)/L	–	–	1,12	1,69	1,82	2,13
Chlore libre actif	mg(Cl ₂)/L	0,4 ≤ – ≤ 1,4	–	0,73	0,92	1,40	1,41
Chlore total	mg(Cl ₂)/L	–	–	1,44	1,91	2,42	2,78
Chlore combiné	mg(Cl ₂)/L	≤ 0,6	–	0,32	0,22	0,60	0,63
Acide isocyanurique	mg/L	≤ 75	–	<15	<15	<15	<15
Carbone organique total	mg(C)/L	–	≤ 5	6,0	1,9	3,8	3,6
Chlorures	mg/L	–	≤ 250	162	166	518	480

INTERPRETATION SANITAIRE

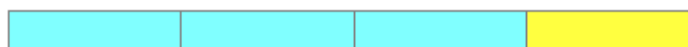

* uniquement pour les baignades à remous

N.D. : Non-déecté / ILLISIBL : prolifération d'une flore interférente ne permettant pas le dénombrement / INCOMPT. : impossibilité d'établir le nombre de micro-organismes du fait de la saturation de la boîte de culture.

■ Eau de bonne qualité ■ Eau de qualité moyenne ■ Eau de mauvaise qualité

Le département santé-environnement de l'Agence régionale de santé assure le contrôle sanitaire des piscines ouvertes au public.

La qualité bactériologique ou physico-chimique de l'eau des bassins peut varier selon l'hygiène des baigneurs, la fréquentation et l'exploitation des installations.

Si l'eau est de qualité moyenne, des actions correctrices sont demandées à l'exploitant pour remédier aux écarts observés et permettre le maintien de la baignade.

Si l'eau est de mauvaise qualité, compte tenu des écarts importants aux exigences de qualité, une fermeture temporaire du bassin est généralement envisagée jusqu'à retour à une situation satisfaisante.

ANNEXES

RAPPORT ANNUEL ARS



QUALITE DES EAUX DE PISCINE

AFFICHAGE OBLIGATOIRE - article D1332-10 du code de la santé publique



PISCINE AQUATIQUE LES ONDINES (JANZE)

(0350353)

Contrôle sanitaire du 15/09/2022
réalisé à partir de 11h39

				BAIN A REMOUS	BASSIN LUDIQUE	PATAUGEOIRE	PETIT BASSIN
				00159972	00159971	00159970	00159969
Paramètres environnementaux	Unités	Limite de qualité	Référence de qualité				
Température de l'eau	°C	≤ 36*	≤ 33*	34,5	32,7	31,5	27,9
Transparence qualitative	SANS OBJET	–	–	normale	normale	normale	normale
Fréquentation instantanée	SANS OBJET	–	–	0	0	0	1
Paramètres bactériologiques							
Entérocoques intestinaux	n(100mL)	0	–	0	0	0	0
Pseudomonas aeruginosa	n(100mL)	0	–	0	0	0	0
Staphylocoques pathogènes	n(100mL)	0	–	0	0	0	0
Bact. aér. revivifiables à 36°-44h	n/mL	–	≤100	0	0	0	0
Paramètres physico-chimiques							
pH	unité pH	6,9 ≤ – ≤ 7,1	–	7,3	7,1	7,2	7,3
Chlore libre	mg(Cl ₂)/L	–	–	1,85	1,62	1,93	1,72
Chlore libre actif	mg(Cl ₂)/L	0,4 ≤ – ≤ 1,4	–	0,89	1,08	1,17	0,97
Chlore total	mg(Cl ₂)/L	–	–	2,18	2,03	2,97	2,89
Chlore combiné	mg(Cl ₂)/L	≤ 0,6	–	0,53	0,41	1,04	0,97
Acide isocyanurique	mg/L	≤ 75	–	<15	<15	<15	<15
Carbone organique total	mg(C)/L	–	≤ 5	4,4	1,9	3,9	3,7
Chlorures	mg/L	–	≤ 250	178	233	566	649

INTERPRETATION SANITAIRE



* uniquement pour les bains à remous

N.D. : Non-défecté / ILLISIBL : prolifération d'une flore interférente ne permettant pas le dénombrement / INCOMPT. : impossibilité d'établir le nombre de micro-organismes du fait de la saturation de la boîte de culture.

Eau de bonne qualité Eau de qualité moyenne Eau de mauvaise qualité

Le département santé-environnement de l'Agence régionale de santé assure le contrôle sanitaire des piscines ouvertes au public.

La qualité bactériologique ou physico-chimique de l'eau des bassins peut varier selon l'hygiène des baigneurs, la fréquentation et l'exploitation des installations.

Si l'eau est de qualité moyenne, des actions correctrices sont demandées à l'exploitant pour remédier aux écarts observés et permettre le maintien de la baignade.

Si l'eau est de mauvaise qualité, compte tenu des écarts importants aux exigences de qualité, une fermeture temporaire du bassin est généralement envisagée jusqu'à retour à une situation satisfaisante.

ANNEXES

RAPPORT ANNUEL ARS



QUALITE DES EAUX DE PISCINE

AFFICHAGE OBLIGATOIRE - article D1332-10 du code de la santé publique



PISCINE AQUATIQUE LES ONDINES (JANZE)

(0350353)

Contrôle sanitaire du 12/10/2022
réalisé à partir de 11h08

				BAIN A REMOUS 00160548	BASSIN LUDIQUE 00160505	GRAND BASSIN 00160503	PATAUGEOIRE 00160504
Paramètres environnementaux							
Température de l'eau	°C	≤ 36*	≤ 33*	33,9	32,7	27,9	32,8
Transparence qualitative	SANS OBJET	–	–	normale	normale	normale	normale
Fréquentation instantanée	SANS OBJET	–	–	0	0	33	0
Paramètres bactériologiques							
Entérocoques intestinaux	n(100mL)	0	–	0	0	0	0
Pseudomonas aeruginosa	n(100mL)	0	–	0	0	0	0
Staphylocoques pathogènes	n(100mL)	0	–	0	0	0	0
Legionella pneumophila	UFC/L	≤1000*	0*	<10			
Bact. aér. revivifiables à 36°-44h	n/mL	–	≤100	0	1	15	18
Paramètres physico-chimiques							
Ozone	mg/L	0	–		<0,05		<0,05
pH	unité pH	6,9 ≤ – ≤ 7,3	–	7,4	7,4	7,4	7,3
Chlore libre	mg(Cl ₂)/L	–	–	1,68	1,89	1,39	1,60
Chlore libre actif	mg(Cl ₂)/L	0,4 ≤ – ≤ 1,4	–	0,81	0,92	0,71	0,88
Chlore total	mg(Cl ₂)/L	–	–	2,29	2,19	2,15	1,99
Chlore combiné	mg(Cl ₂)/L	≤ 0,6	–	0,61	0,30	0,76	0,39
Acide isocyanurique	mg/L	≤ 75	–	<15	<15	<15	<15
Carbone organique total	mg(C)/L	–	≤ 5	4,3	2,2	3,2	2,7
Chlorures	mg/L	–	≤ 250	135	254	731	181
Trihalométhanes (4 substances)	µg/L	–	100 / 20*	13,0	8,1	27,3	1,0

INTERPRETATION SANITAIRE



* uniquement pour les bains à remous

N.D. : Non-défecté / ILLISIBL : prolifération d'une flore interférente ne permettant pas le dénombrement / INCOMPT. : impossibilité d'établir le nombre de micro-organismes du fait de la saturation de la boîte de culture.

■ Eau de bonne qualité ■ Eau de qualité moyenne ■ Eau de mauvaise qualité

Le département santé-environnement de l'Agence régionale de santé assure le contrôle sanitaire des piscines ouvertes au public.

La qualité bactériologique ou physico-chimique de l'eau des bassins peut varier selon l'hygiène des baigneurs, la fréquentation et l'exploitation des installations.

Si l'eau est de qualité moyenne, des actions correctrices sont demandées à l'exploitant pour remédier aux écarts observés et permettre le maintien de la baignade.

Si l'eau est de mauvaise qualité, compte tenu des écarts importants aux exigences de qualité, une fermeture temporaire du bassin est généralement envisagée

jusqu'à retour à une situation satisfaisante.

ANNEXES

RAPPORT ANNUEL ARS



QUALITE DES EAUX DE PISCINE

AFFICHAGE OBLIGATOIRE - article D1332-10 du code de la santé publique



PISCINE AQUATIQUE LES ONDINES (JANZE)

(0350353)

Contrôle sanitaire du 15/11/2022
 réalisé à partir de 10h57

				BAIN A REMOUS 00160806	BASSIN LUDIQUE 00160803	PATAUGEoire 00160802	PETIT BASSIN 00160801
Paramètres environnementaux							
Température de l'eau	°C	≤ 36*	≤ 33*	28,9	32,6	33,1	28,2
Transparence qualitative	SANS OBJET	–	–	normale	normale	normale	normale
Fréquentation instantanée	SANS OBJET	–	–	1	0	0	32
Paramètres bactériologiques							
Entérocoques intestinaux	n(100mL)	0	–	0	0	0	0
Pseudomonas aeruginosa	n(100mL)	0	–	0	0	0	0
Staphylocoques pathogènes	n(100mL)	0	–	0	0	0	0
Bact. aér. revivifiables à 36°-44h	n/mL	–	≤100	0	0	1	17
Paramètres physico-chimiques							
pH	unité pH	6,9 ≤ – ≤ 7,1	–	7,4	7,3	7,3	7,2
Chlore libre	mg(Cl ₂)/L	–	–	1,72	1,86	2,06	1,38
Chlore libre actif	mg(Cl ₂)/L	0,4 ≤ – ≤ 1,4	–	0,87	1,02	1,12	0,86
Chlore total	mg(Cl ₂)/L	–	–	1,73	2,04	2,50	2,14
Chlore combiné	mg(Cl ₂)/L	≤ 0,6	–	0,01	0,18	0,44	0,76
Acide isocyanurique	mg/L	≤ 75	–	<15	<15	<15	<15
Carbone organique total	mg(C)/L	–	≤ 5	1,5	1,8	2,2	3,3
Chlorures	mg/L	–	≤ 250	101	243	156	794

INTERPRETATION SANITAIRE

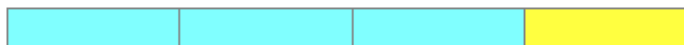

* uniquement pour les bains à remous
 N.D. : Non-détecté / ILLISIBL : prolifération d'une flore interférente ne permettant pas le dénombrement / INCOMPT. : impossibilité d'établir le nombre de micro-organismes du fait de la saturation de la boîte de culture.

■ Eau de bonne qualité ■ Eau de qualité moyenne ■ Eau de mauvaise qualité

Le département santé-environnement de l'Agence régionale de santé assure le contrôle sanitaire des piscines ouvertes au public. La qualité bactériologique ou physico-chimique de l'eau des bassins peut varier selon l'hygiène des baigneurs, la fréquentation et l'exploitation des installations. Si l'eau est de qualité moyenne, des actions correctrices sont demandées à l'exploitant pour remédier aux écarts observés et permettre le maintien de la baignade. Si l'eau est de mauvaise qualité, compte tenu des écarts importants aux exigences de qualité, une fermeture temporaire du bassin est généralement envisagée jusqu'à retour à une situation satisfaisante.

ANNEXES

COMPTES SOCIAUX

Envoyé en préfecture le 28/09/2023

Reçu en préfecture le 28/09/2023

Publié le

ID : 035-243500634-20230928-DCC23_088-DE



TALENZ

ENTREPRENDRE
EST UN ART MAJEUR

COMPTES ANNUELS

fidorg.talenz.fr

LES ONDINES
51 rue jean-marie lacire
35150 JANZE

COMPTES ANNUELS
Période du 1 janvier 2022 au 31 décembre 2022

TALENZ GROUPE FIDORG

18 rue Claude Bloch
14000 CAEN

....

www.fidorg.talenz.fr

Envoyé en préfecture le 28/09/2023

Reçu en préfecture le 28/09/2023

Publié le

ID : 035-243500634-20230928-DCC23_088-DE

Comptes annuels

BILAN - ACTIF

Du 01/01/2022 au 31/12/2022

Envoyé en préfecture le 28/09/2023

Reçu en préfecture le 28/09/2023

Publié le

ID : 035-243500634-20230928-DCC23_088-DE

ACTIF	Valeurs au 31/12/22			Valeurs au 31/12/21
	Val. Brutes	Amort. & dépréc.	Val. Nettes	
Capital souscrit non appelé				
ACTIF IMMOBILISÉ				
Immobilisations incorporelles				
Frais d'établissement				
Frais de développement				
Concessions, brevets et droits similaires	2 900	2 900		
Fonds commercial (1)				
Autres immobilisations incorporelles				
Immobilisations incorporelles en cours				
Avances et acomptes				
Immobilisations corporelles				
Terrains	6 524	5 410	1 114	1 364
Constructions				
Installations tech., matériel et outillages industriels	83 501	76 060	7 440	11 101
Autres immobilisations corporelles	16 091	13 550	2 541	4 101
Immobilisations corporelles en cours				
Avances et acomptes				
Immobilisations financières (2)				
Participations				
Créances rattachées à des participations				
Titres immobilisés de l'activité de portefeuille				
Autres titres immobilisés				
Prêts				
Autres immobilisations financières	1 300		1 300	1 300
TOTAL (I)	110 316	97 921	12 395	17 865
ACTIF CIRCULANT				
Stocks et en-cours				
Matières premières et autres approvisionnements				
En-cours de production (biens et services)				
Produits intermédiaires et finis				
Marchandises	4 282		4 282	4 318
Avances et acomptes versés sur commandes	3 537		3 537	4 016
Créances				
Clients (3)	49 535		49 535	39 944
Clients douteux, litigieux (3)	5 666	1 857	3 809	2 732
Clients Factures à établir (3)	33 256		33 256	10 955
Personnel et comptes rattachés (3)				279
Créances fiscales et sociales (3)	27 242		27 242	73 796
Autres créances (3)	408 120		408 120	456 761
Débiteurs divers (3)	72		72	
Capital souscrit - appelé non versé				
Valeurs mobilières de placement				
Actions propres				
Autres titres				
Instruments de trésorerie				
Disponibilités	94 964		94 964	136 306
Charges constatées d'avance (3)	14 111		14 111	1 841
TOTAL (II)	640 786	1 857	638 928	730 948
Charges à répartir sur plusieurs exercices (III)				
Primes de remboursement des emprunts (IV)				
Écarts de conversion actif (V)				
TOTAL GÉNÉRAL (I + II + III + IV + V)	751 101	99 778	651 323	748 814
(1) Dont droit au bail				
(2) Dont à moins d'un an (brut)				
(3) Dont à plus d'un an (brut)				

BILAN - PASSIF

Du 01/01/2022 au 31/12/2022

Envoyé en préfecture le 28/09/2023

Reçu en préfecture le 28/09/2023

Publié le

ID : 035-243500634-20230928-DCC23_088-DE

PASSIF	Valeurs au 31/12/22	Valeurs au 31/12/21
CAPITAUX PROPRES		
Capital (dont versé : 20 000)	20 000	20 000
Primes d'émission, de fusion, d'apport		
Écarts de réévaluation		
Écart d'équivalence		
Réserves		
Réserve légale		
Réserves statutaires ou contractuelles		
Réserves réglementées		
Autres réserves		
Report à nouveau		
Résultat de l'exercice (bénéfice ou perte)	98 713	158 620
SITUATION NETTE	118 712	178 620
Subventions d'investissement		
Provisions réglementées		
TOTAL (I)	118 712	178 620
AUTRES FONDS PROPRES		
Produit des émissions de titres participatifs		
Avances conditionnées		
TOTAL (I) Bis		
PROVISIONS		
Provisions pour risques		
Provisions pour charges		
TOTAL (II)		
DETTES (1)		
Emprunts obligataires convertibles		
Autres emprunts obligataires		
Emprunts et dettes auprès des établissements de crédit (2)		
Emprunts et dettes financières diverses (3)		
Avances et acomptes reçus sur commandes en cours		
Fournisseurs	217 140	61 726
Fournisseurs, factures non parvenues	15 208	287 102
Dettes fiscales et sociales	72 562	81 144
Dettes sur immobilisations et Comptes rattachés		
Autres dettes	55 251	69 353
Instruments de trésorerie		
Produits constatés d'avance	172 450	70 870
TOTAL (III)	532 611	570 194
Écarts de conversion passif (IV)		
TOTAL GÉNÉRAL (I + II + III + IV)	651 323	748 814
(1) Dont à plus d'un an		
(1) Dont à moins d'un an	532 611	570 194
(2) Dont concours bancaires courants et soldes créditeurs de banques		
(3) Dont emprunts participatifs		

COMPTES DE RÉSULTAT

Du 01/01/2022 au 31/12/2022

Envoyé en préfecture le 28/09/2023

Reçu en préfecture le 28/09/2023

Publié le

ID : 035-243500634-20230928-DCC23_088-DE

	Du 01/01/22 Au 31/12/22	Du 01/01/21 Au 31/12/21	Variation	
			en valeur	en %
Produits d'exploitation				
Ventes de marchandises	23 111	13 518	9 593	70,96
Production vendue (biens et services)	632 088	469 903	162 185	34,51
Montant net du chiffre d'affaires	655 198	483 421	171 777	35,53
Subventions d'exploitation	443 095	408 902	34 193	8,36
Reprises sur provisions (amorts), transferts de charges	1 463	32 613	-31 149	-95,51
Autres produits	24	394	-369	-93,78
TOTAL DES PRODUITS D'EXPLOITATION (I)	1 099 781	925 330	174 451	18,85
Charges d'exploitation				
Achats de marchandises	13 452	5 806	7 646	131,69
Variation de stocks	36	2 054	-2 018	-98,24
Autres achats et charges externes	509 268	403 776	105 492	26,13
Impôts, taxes et versements assimilés	23 925	19 489	4 435	22,76
Salaires et traitements	371 868	249 138	122 730	49,26
Charges sociales	70 798	33 580	37 218	110,83
Dotations aux amortissements et dépréciations				
Sur immobilisations : dotations aux amortissements	6 443	8 804	-2 361	-26,81
Sur actif circulant : dotations aux dépréciations	1 857	1 463	394	26,92
Autres charges	4 532	2 676	1 856	69,36
TOTAL DES CHARGES D'EXPLOITATION (II)	1 002 179	726 786	275 393	37,89
RÉSULTAT D'EXPLOITATION (I - II)	97 602	198 544	-100 942	-50,84
Quotes-parts de résultat sur opérat. faites en commun				
Produits financiers				
Autres intérêts et produits assimilés (3)	1 358	740	618	83,47
TOTAL DES PRODUITS FINANCIERS (V)	1 358	740	618	83,47
Charges financières				
Intérêts et charges assimilées	45		45	
TOTAL DES CHARGES FINANCIÈRES (VI)	45		45	
RÉSULTAT FINANCIER (V - VI)	1 313	740	573	77,39
RÉSULTAT COURANT^{avt impôts} (I-II+III-IV+V-VI)	98 916	199 284	-100 369	-50,36
Produits exceptionnels				
Sur opérations de gestion	34 204	29 408	4 796	16,31
TOTAL DES PRODUITS EXCEPTIONNELS (VII)	34 204	29 408	4 796	16,31
Charges exceptionnelles				
Sur opérations de gestion	29 542	66 050	-36 508	-55,27
Sur opérations en capital		6	-6	-100,00
TOTAL DES CHARGES EXCEPTIONNELLES (VIII)	29 542	66 056	-36 514	-55,28
RÉSULTAT EXCEPTIONNEL (VII - VIII)	4 662	-36 649	41 310	112,72
Participation des salariés aux résultats (IX)	4 864	4 016	848	21,12

COMPTES DE RÉSULTAT

Du 01/01/2022 au 31/12/2022

Envoyé en préfecture le 28/09/2023

Reçu en préfecture le 28/09/2023

Publié le

ID : 035-243500634-20230928-DCC23_088-DE

	Du 01/01/22 Au 31/12/22	Du 01/01/21 Au 31/12/21	Variation	
			en valeur	en %
TOTAL DES PRODUITS (I+III+V+VII)	1 135 343	955 478	179 865	18,82
TOTAL DES CHARGES (II+IV+VI+VIII+IX+X)	1 036 630	796 858	239 772	30,09
Bénéfice ou Perte	98 713	158 620	-59 907	-37,77
<i>(3) Dont produits concernant les entités liées</i>	1 358	740		

ANNEXE DES COMPTES ANNUELS

Du 01/01/2022 au 31/12/2022

Envoyé en préfecture le 28/09/2023

Reçu en préfecture le 28/09/2023

Publié le

ID : 035-243500634-20230928-DCC23_088-DE

FAITS CARACTÉRISTIQUES DE L'EXERCICE

Les notes ou tableaux ci-après font partie intégrante des comptes annuels.

Annexe au bilan avant répartition de l'exercice clos le 31/12/2022 dont le total est de 651 323,30 Euros, et le compte de résultat de l'exercice dégage un bénéfice de 98 712,91 Euros.

L'exercice a une durée de 12 mois, recouvrant la période du 01/01/2022 au 31/12/2022.

Par ailleurs, nous apportons des précisions concernant les faits suivants :

Evènements importants survenus au cours de l'exercice

La levée progressive des contraintes liées à la crise sanitaires du Covid-19 s'est achevée au premier trimestre 2022 (abrogation du masque en ERP, suppression du pass sanitaire) avec une normalisation des conditions d'exploitation.

La reprise économique associée à la guerre en Ukraine entraîne une flambée des tarifs de l'énergie (Gaz et électricité) qui pèse sur les achats d'énergie de l'année 2022 et plus encore pour 2023. Cette crise énergétique associée à un contexte inflationniste se traduit également par des effets d'indexation significatifs de la compensation de service public et des tarifs usagers.

Evènements postérieurs à la clôture

Les états financiers de l'entité ont été préparés sur la base de la continuité de l'activité.

A la date d'arrêté des comptes 2022, la direction de la société n'a pas connaissance d'incertitudes significatives qui remette en cause la capacité de l'entité à poursuivre son exploitation.

RÈGLES ET MÉTHODES COMPTABLES

Les conventions générales comptables ont été appliquées, dans le respect du principe de prudence, conformément aux hypothèses de base :

- comparabilité et continuité de l'exploitation
- permanence des méthodes comptables d'un exercice à l'autre
- indépendance des exercices

et conformément aux règles générales d'établissement et de présentation des comptes annuels.

La méthode de base retenue pour l'évaluation des éléments inscrits en comptabilité est la méthode des coûts historiques.

Immobilisations incorporelles

Les immobilisations incorporelles sont évaluées à leur coût d'acquisition, constitué de leur prix d'achat (y compris droits de douane et taxes non récupérables, après déduction des remises, rabais commerciaux, escomptes de règlement), des coûts directement attribuables à ces immobilisations en vue de leurs utilisations envisagées.

ANNEXE DES COMPTES ANNUELS

Du 01/01/2022 au 31/12/2022

Envoyé en préfecture le 28/09/2023

Reçu en préfecture le 28/09/2023

Publié le

ID : 035-243500634-20230928-DCC23_088-DE

Immobilisations corporelles

Les immobilisations corporelles sont évaluées à leur coût d'acquisition, constitué de :

- leur prix d'achat (y compris droits de douane et taxes non récupérables, après déduction des remises, rabais commerciaux, escomptes de règlement),

Dans le cadre de l'exploitation d'une délégation de services publics, les biens immobilisés sont répertoriés selon qu'ils s'agissent :

- de biens de retours, mis à la disposition par la collectivité pour les besoins de l'exploitation de la DSP. Seuls les renouvellements de ces biens figurent à l'actif du bilan et sont amortis selon la durée résiduelle du contrat.

- de biens propres qui appartiennent au délégataire. (Ces biens sont inscrits à l'actif immobilisé et sont amortis sur leur durée d'usage. Ils peuvent être repris par la collectivité délégante à la fin du contrat de DSP).

- de biens de reprise, pour lesquels le délégataire s'engage à les restituer à la collectivité délégante à l'issue du contrat.

Stocks

Les stocks sont évalués selon la méthode premier entré, premier sorti (FIFO).

Les stocks sont évalués selon la méthode du coût d'acquisition.

Dans la valorisation des stocks, les intérêts sont toujours exclus.

Une provision pour dépréciation des stocks, égale à la différence entre la valeur brute (déterminée suivant les modalités indiquées ci-dessus) et le cours du jour ou la valeur de réalisation (déduction faite des frais proportionnels de vente), est effectuée lorsque cette valeur brute est supérieure à l'autre terme énoncé.

Créances

Les créances sont valorisées à leur valeur nominale. Une provision pour dépréciation est pratiquée lorsque la valeur d'inventaire est inférieure à la valeur comptable.

ÉTAT DES IMMOBILISATIONS

Du 01/01/2022 au 31/12/2022

Envoyé en préfecture le 28/09/2023

Reçu en préfecture le 28/09/2023

Publié le

ID : 035-243500634-20230928-DCC23_088-DE

CADRE A		IMMOBILISATIONS	V. brute des immob. début d' exercice	Augmentations		
				suite à réévaluation	acquisitions	
INCORPOR.	Frais d'établissement, de recherche et de développement	TOTAL I				
	Autres postes d'immobilisations incorporelles	TOTAL II	2 900			
CORPORELLES	Terrains		6 524			
	Constructions	Sur sol propre				
		Sur sol d'autrui				
		Instal.géné., agencts & aménagts const.				
	Installations techniques, matériel & outillage indust.		91 934			
	Autres immos corporelles	Instal. gén., agencts & aménagts divers		2 156		
		Matériel de transport				
Matériel de bureau & info., mobilier			13 550		973	
Immobilisations corporelles en cours						
Avances et acomptes						
		TOTAL III	114 164		973	
FINANCIERES	Participations évaluées par mise en équivalence					
	Autres participations					
	Autres titres immobilisés					
	Prêts et autres immobilisations financières		1 300			
		TOTAL IV	1 300			
		TOTAL GENERAL (I + II + III + IV)	118 364		973	

CADRE B		IMMOBILISATIONS	Diminutions		Valeur brute des immob. fin ex.	Réévaluation légal Valeur d'origine	
			par virt poste	par cessions			
INCORPOR.	Frais d'éts, de recherche & de dével.	TOTAL I					
	Autres postes d'immob. incorporelles	TOTAL II			2 900		
CORPORELLES	Terrains				6 524		
	Constructions	Sur sol propre					
		Sur sol d'autrui					
		Ins. gal. agen. amé. cons					
	Inst.tech., mat. outillage indus.			8 433	83 501		
	Autres immos corporelles	Instal. gén., agencts, aménagts d.				2 156	
		Matériel de transport					
Mat.bureau, info., mob.				588	13 935		
Immos corporelles en cours							
Avances et acomptes							
		TOTAL III		9 021	106 116		
FINANCIERES	Part. évaluées par mise en equivalence						
	Autres participations						
	Autres titres immobilisés						
	Prêts & autres immob. financières				1 300		
		TOTAL IV			1 300		
		TOTAL GENERAL (I + II + III + IV)		9 021	110 316		

ÉTAT DES AMORTISSEMENTS

Du 01/01/2022 au 31/12/2022

Envoyé en préfecture le 28/09/2023

Reçu en préfecture le 28/09/2023

Publié le

ID : 035-243500634-20230928-DCC23_088-DE

CADRE A		SITUATIONS ET MOUVEMENTS DE L'EXERCICE DES AMORTISSEMENTS TECHNIQUES			
IMMOBILISATIONS AMORTISSABLES		Amortissements début d'exercice	Augmentations : dotations de l'exercice	Diminutions : amort. sortis de l'actif et reprises	Montant des amortissements à la fin de l'exercice
Frais d'établissement et de développement					
Fonds commercial					
Autres immobilisations incorporelles		2 900			2 900
TOTAL		2 900			2 900
Terrains		5 160	250		5 410
Constructions	Sur sol propre				
	Sur sol d'autrui				
Inst. générales agen. aménag. cons.					
Inst. techniques matériel et outil. industriels		80 833	3 661	8 433	76 060
Autres immos corporelles		1 294	431		1 725
Inst. générales agencem. amén. div.					
Matériel de transport					
Mat. bureau et informatique, mob.		10 312	2 101	588	11 825
Emballages récupérables divers					
TOTAL		97 598	6 443	9 021	95 021
TOTAL GENERAL		100 498	6 443	9 021	97 921

CADRE B		VENTILATION DES MOUVEMENTS AFFECTANT LA PROVISION POUR AMORTISSEMENTS DÉROGATOIRES					
Immobilisations amortissables	DOTATIONS			REPRISES			Mouv. net des amorts fin de l'exercice
	Différentiel de durée	Mode dégressif	Amort. fiscal exceptionnel	Différentiel de durée	Mode dégressif	Amort. fiscal exceptionnel	
Frais d'établissements							
Fonds commercial							
Autres immos incorporelles							
TOTAL							
Constr.	Terrains						
	Sur sol propre						
Immo. corpor.	Sur sol autrui						
	Inst. agenc. et amén.						
Inst. techniques mat. et outil.							
Inst. gales, agenc. am divers							
Mat. transport							
Mat. bureau mobilier							
Emballages récup. divers							
TOTAL							
Frais d'acquisition de titres de participations							
TOTAL GÉNÉRAL							
Total général non ventilé							
CADRE C	MOUVEMENTS DE L'EXERCICE AFFECTANT LES CHARGES REPARTIES SUR PLUSIEURS EXERCICES	Montant net au début de l'exercice	Augmentations	Dotations de l'exercice aux amortissements	Montant net à la fin de l'exercice		
Frais d'émission d'emprunt à étaler							
Primes de remboursement des obligations							

ÉTAT DES DÉPRÉCIATIONS

Du 01/01/2022 au 31/12/2022

Envoyé en préfecture le 28/09/2023

Reçu en préfecture le 28/09/2023

Publié le

ID : 035-243500634-20230928-DCC23_088-DE

Détermination de la valeur actuelle

La valeur d'usage est retenue pour déterminer la valeur actuelle

MOUVEMENTS DES DÉPRÉCIATIONS

SITUATIONS ET MOUVEMENTS DE L'EXERCICE

RUBRIQUES	Dépréciations début de l'exercice	Augmentations : dotations de l'exercice	Diminutions : reprises de l'exercice	Dépréciations fin de l'exercice
Frais d'établissement, de recherche et de développement				
Autres immobilisations incorporelles				
Terrains				
Constructions				
Sur sol propre				
Sur sol d'autrui				
Inst. générales agen. aménag. cons.				
Inst. techniques matériel et outillage industriels				
Autres immobs corporelles				
Inst. générales agencem. amén. div.				
Matériel de transport				
Mat. bureau et informatique, mob.				
Emballages récupérables divers				
Immobs financières				
Titres mis en équivalence				
Titres de participations				
Autres				
TOTAL				
Stocks				
Créances	1 463	1 857	1 463	1 857
Valeurs mobilières de placement				
TOTAL GENERAL	1 463	1 857	1 463	1 857

ÉTAT DES STOCKS

Du 01/01/2022 au 31/12/2022

Envoyé en préfecture le 28/09/2023

Reçu en préfecture le 28/09/2023

Publié le

ID : 035-243500634-20230928-DCC23_088-DE

TABLEAU DES STOCKS

	Stocks début	Augmentations	Diminutions	Stocks fin
Marchandises	4 318,30		36,25	4 282,05
Matières premières				
Autres approvisionnements				
En cours de production de biens				
En cours de production de services				
Produits				
TOTAL	4 318,30		36,25	4 282,05

PROVISIONS INSCRITES AU BILAN

Du 01/01/2022 au 31/12/2022

Envoyé en préfecture le 28/09/2023

Reçu en préfecture le 28/09/2023

Publié le

ID : 035-243500634-20230928-DCC23_088-DE

TABLEAU DES PROVISIONS

Nature des provisions		Montant au début de l'exercice	AUGMENTATIONS : Dotations de l'exercice	DIMINUTIONS : Reprises de l'exercice	Montant à la fin de l'exercice
Provisions réglementées	Prov. pour reconstit. gisements miniers et pétroliers				
	Provisions pour investissements				
	Provisions pour hausse des prix				
	Amortissements dérogatoires				
	<i>Dont majorations exceptionnelles de 30 %</i>				
	Pour prêts d'installation				
	Autres provisions réglementées				
TOTAL I					
Provisions pour risques et charges	Provisions pour litiges				
	Prov. pour garanties données aux clients				
	Prov. pour pertes sur marchés à terme				
	Provisions pour amendes et pénalités				
	Provisions pour pertes de change				
	Prov. pour pensions et obligations similaires				
	Provisions pour impôts				
	Prov. pour renouvellement des immobilisations				
	Prov. pour gros entretien et grandes réparations				
Prov. pour chges sociales, fiscales / congés à payer					
Autres provisions pour risques et charges					
TOTAL II					
Provisions pour dépréciation	/ immobilisations	- incorporelles			
		- corporelles			
		- Titres mis en équivalence			
		- titres de participation			
		- autres immobs financières			
Sur stocks et en cours					
Sur comptes clients	1 463	1 857	1 463	1 857	
Autres provisions pour dépréciation					
TOTAL III		1 463	1 857	1 463	1 857
TOTAL GENERAL (I + II + III)		1 463	1 857	1 463	1 857
Dont provisions pour pertes à terminaison					
Dont dotations & reprises	- d'exploitation		1 857	1 463	
	- financières				
	- exceptionnelles				
Titre mis en équivalence : montant de la dépréciation à la clôture de l'exercice calculée					

ÉTAT DES ÉCHÉANCES DES CRÉANCES

Du 01/01/2022 au 31/12/2022

Envoyé en préfecture le 28/09/2023

Reçu en préfecture le 28/09/2023

Publié le

ID : 035-243500634-20230928-DCC23_088-DE

ÉTAT DES CRÉANCES À LA CLÔTURE DE L'EXERCICE

ÉTAT DES CRÉANCES		Montant brut	A 1 an au plus	A plus d'un an
ACTIF IMMOBILISÉ	Créances rattachées à des participations			
	Prêts (1) (2)			
	Autres immobilisations financières	1 300		1 300
ACTIF CIRCULANT	Clients douteux ou litigieux	5 666	5 666	
	Autres créances clients	82 791	82 791	
	Créances rep. titres prêtés : prov /dep. antér			
	Personnel et comptes rattachés			
	Sécurité sociale et autres organismes sociaux			
	Etat & autres coll. publiques	27 242	27 242	
	Impôts sur les bénéfices			
	Taxe sur la valeur ajoutée			
	Autres impôts, taxes & versements assimilés			
	Divers			
Groupe et associés (2)	408 120	408 120		
Débiteurs divers (dont créances rel. op. de pens. de titres)	72	72		
Charges constatées d'avance	14 111	14 111		
TOTAUX		539 303	538 003	1 300
RETOUS	(1) Montant	- Créances représentatives de titres prêtés		
	(2) des	- Prêts accordés en cours d'exercice		
		- Remboursements obtenus en cours d'exercice		
		Prêts & avances consentis aux associés (Pers. physiques)		

ENTREPRISES LIÉES

Du 01/01/2022 au 31/12/2022

Envoyé en préfecture le 28/09/2023

Reçu en préfecture le 28/09/2023

Publié le

ID : 035-243500634-20230928-DCC23_088-DE

IDENTITÉ DE LA SOCIÉTÉ CONSOLIDANTE

Dénomination sociale : RECREA HOLDING

Forme : SAS

SIREN : 878 553 205

Au capital de : 15 906 154 euros

Adresse du siège social :

18 rue Martin Luther King

14280 SAINT CONTEST

COMPTES DE RÉGULARISATION - ACTIF

Du 01/01/2022 au 31/12/2022

Envoyé en préfecture le 28/09/2023

Reçu en préfecture le 28/09/2023

Publié le

ID : 035-243500634-20230928-DCC23_088-DE

CHARGES CONSTATÉES D'AVANCE

CHARGES CONSTATÉES D'AVANCE	MONTANT
Exploitation	14 111
Financières	
Exceptionnelles	
TOTAL	14 111

PRODUITS À RECEVOIR

PRODUITS À RECEVOIR INCLUS DANS LES POSTES SUIVANTS DU BILAN	MONTANT
Créances rattachées à des participations	
Autres immobilisations financières	
Créances clients et comptes rattachés	33 256
Autres créances	
Disponibilités	
TOTAL	33 256

CAPITAUX PROPRES

Du 01/01/2022 au 31/12/2022

Envoyé en préfecture le 28/09/2023

Reçu en préfecture le 28/09/2023

Publié le

ID : 035-243500634-20230928-DCC23_088-DE

COMPOSITION DU CAPITAL SOCIAL

DIFFÉRENTES CATÉGORIES DE TITRES	NOMBRE	VALEUR NOMINALE
Titres composant le capital social au début de l'exercice	200,00	100,00
Titres émis pendant l'exercice		
Titres remboursés pendant l'exercice		
Titres composant le capital social à la fin de l'exercice	200,00	100,00

ÉTAT DES ÉCHÉANCES DES DETTES

Du 01/01/2022 au 31/12/2022

Envoyé en préfecture le 28/09/2023

Reçu en préfecture le 28/09/2023

Publié le

ID : 035-243500634-20230928-DCC23_088-DE

ÉTAT DES DETTES À LA CLÔTURE DE L'EXERCICE

ÉTAT DES DETTES		Montant brut	A 1 an au plus	A plus d'1 an & 5 ans au plus	A plus de 5 ans
Emprunts obligataires convertibles (1)					
Autres emprunts obligataires (1)					
Emprunts & dettes à 1 an max. à l'origine					
etbs de crédit (1) à plus d' 1 an à l'origine					
Emprunts & dettes financières divers (1) (2)					
Fournisseurs & comptes rattachés		232 348	232 348		
Personnel & comptes rattachés		39 585	39 585		
Sécurité sociale & autres organismes sociaux		18 855	18 855		
Etat & Impôts sur les bénéfices					
autres Taxe sur la valeur ajoutée		9 677	9 677		
collectiv. Obligations cautionnées					
publiques Autres impôts, taxes & assimilés		4 445	4 445		
Dettes sur immobilisations & cptes rattachés					
Groupe & associés (2)					
Autres dettes (dt det. rel. opér. de titr.)		55 251	55 251		
Dette représentative des titres empruntés					
Produits constatés d'avance		172 450	172 450		
TOTAUX		532 611	532 611		
Renvois	(1) Emprunts souscrits en cours d'exercice				
	Emprunts remboursés en cours d'exercice				
(2)	Montant divers emprunts, dettes/associés				

COMPTES DE RÉGULARISATION - PASSIF

Du 01/01/2022 au 31/12/2022

Envoyé en préfecture le 28/09/2023

Reçu en préfecture le 28/09/2023

Publié le

ID : 035-243500634-20230928-DCC23_088-DE

PRODUITS CONSTATÉS D'AVANCE

Cette rubrique ne contient que des produits constatés d'avance ordinairement liés à l'exploitation normale de l'entreprise concernant les pass activités et les abonnements.
Les revenus résultant d'abonnements et de pass activité font l'objet d'un étalement au prorata temporis sur leur durée de validité.

PRODUITS CONSTATÉS D'AVANCE	MONTANT
Exploitation	172 450
Financiers	
Exceptionnels	
TOTAL DES PRODUITS CONSTATÉS D'AVANCE	172 450

CHARGES À PAYER

CHARGES À PAYER INCLUSES DANS LES POSTES SUIVANTS DU BILAN	MONTANT
Emprunts obligataires convertibles	
Autres emprunts obligataires	
Emprunts et dettes auprès des établissements de crédit	
Emprunts et dettes financières divers	
Dettes fournisseurs et comptes rattachés	15 208
Dettes fiscales et sociales	50 855
Dettes sur immobilisations et comptes rattachés	
Autres dettes	54 485
TOTAL DES CHARGES À PAYER	120 548

INDEMNITÉ DE DÉPART À LA RETRAITE

Montant des engagements pris en matière de pensions, compléments de retraite et indemnités assimilées : 821 euros

L'engagement de la société vis-à-vis du personnel dans le cadre de l'indemnité de fin de carrière fait l'objet d'un engagement hors bilan en retenant les hypothèses suivantes :

- Cadres : départ en retraite à 62 ans, turn over fort, taux de progression des salaires : 1.5 % / an, table INSEE 2021
- Non cadres : départ en retraite à 62 ans, turn over fort, taux de progression des salaires : 1.5 % / an, table INSEE 2021
- Taux d'actualisation : 3.77 %

Envoyé en préfecture le 28/09/2023

Reçu en préfecture le 28/09/2023

Publié le

ID : 035-243500634-20230928-DCC23_088-DE



récréa - 18 rue Martin Luther King - 14280 Saint-Contest
S.A. au capital de 37 110,73 € - Siren 350 636 866 | RCS Caen - code APE : 9311Z
N° TVA Intracommunautaire : FR 27 350 636 866

recrea.fr
02 31 73 20 10 - 02 31 73 20 99
accueil.siege@recrea.fr

